

2025

# *Le Zapping*

du CHR Metz-Thionville

**CULTURE & COMMUNICATION**





## **EDITO**

Je suis très heureux que vous ayez en votre possession le « Zapping 2025 » du CHR Metz-Thionville. Vous trouverez au fil des pages les riches avancées de l'établissement.

Par sa taille et ses missions, le CHR est **l'établissement de santé de référence** de Lorraine Nord. Fortement engagé dans une dynamique territoriale, c'est l'établissement support du Groupement Hospitalier de Territoire Lorraine Nord, en direction commune avec Centres Hospitaliers de Briey et de Boulay, l'EPDS de Gorze et l'EHPAD de Creutzwald.

A proximité immédiate de trois pays européens (Allemagne, Belgique et Luxembourg), il est résolument **engagé dans une démarche dynamique au cœur de l'Europe**, Europe des citoyens, Europe des patients, Europe des professionnels de santé. Son activité est réalisée par des **professionnels de santé exceptionnels**, dont vous retrouverez de nombreuses réalisations dans ce document. Toutes et tous sont attachés aux valeurs d'engagement, d'égalité et de continuité du service public. Chaque jour, chacun(e) d'entre eux/elles poursuivent avec professionnalisme et humanisme notre **objectif permanent de qualité et d'excellence au service de la population**.

Le CHR propose ainsi à la population une offre de soins de proximité tout en étant un centre de référence et de pointe. Il est important **de mettre en lumière et valoriser le travail exceptionnel réalisé** par chaque professionnel de notre structure au quotidien.

Bonne lecture et à bientôt.

Dominique Peljak  
*Directeur Général*

## **PASSERELLES**

Numéro 15 - Janv. 2025	8
Numéro 16 - Févr. 2025	9
Numéro 17 - Mars 2025	10
Numéro 18 - Avr. 2025	11
Numéro 19 - Mai 2025	12
Numéro 20 - Juin 2025	13
Numéro 21 - Juil. 2025	14
Numéro 22 - Août 2025	15
Numéro 23 - Septembre 2025	16
Numéro 24 - Octobre 2025	17
Numéro 25 - Novembre 2025	18
Numéro 26 - Décembre 2025	19

## **S COMME SANTÉ**

« S comme Santé » Cornée	22
« S comme Santé » Télémédecine	23
« S comme Santé » Allergies	24
« S comme Santé » Ostéoporose	25
« S comme Santé » Radiothérapie	26
« S comme Santé » Octobre rose	27
« S comme Santé » Vaccination	28
« S comme Santé » Diabète	29
« S comme Santé » Imagerie médicale et IA	30
« S comme Santé » Santé mentale des jeunes	31

## **LA SEMAINE**

Mars	35
Avril	36
Mai	37
Juin	38
Juin	39
Juillet	40
Août	41
Octobre	43
Novembre	44
Novembre	45

## **DANS LA PRESSE (TOP 10)**

<i>Le Monde, Grippe</i>	48
<i>Le Républicain Lorrain, Mars bleu</i>	49
<i>Le Républicain Lorrain, Prévention cardio-vasculaire</i>	50
<i>Le Républicain Lorrain, Endométriose</i>	51
<i>Le Républicain Lorrain, Investissement urgences CHB</i>	52
<i>Le Républicain Lorrain, MPR</i>	53
<i>Le Républicain Lorrain, Biomédical CHB</i>	54
<i>Le Républicain Lorrain, Drone</i>	55
<i>ICI Lorraine, Restaurant éphémère USP</i>	56

## **ÉVÉNEMENTS (TOP 5)**

<i>Rénovation façade de l'Hôpital de Hayange - Février</i>	60
<i>Réhabilitation du Service des Urgences BA - Avril</i>	62
<i>Olympiades de la santé - Juin</i>	64
<i>Journée du cœur - Septembre</i>	66
<i>DuoDay 2025 - Novembre</i>	68
<i>Challenge Peau à Peau 2025 - Novembre</i>	70
<i>Chantier CAC-UAO et Pharmacotechnie - Décembre</i>	72
<i>Olympiades IFSI - Décembre</i>	74
<i>Inauguration équipements du laboratoire de BA - Décembre</i>	76
<i>Moments de vie en EHPAD - Décembre</i>	78



# ***PASSERELLES***

*Retour sur les actualités qui ont marqué la vie des établissements du CHR Metz-Thionville, des CH de Briey et de Boulay, de l'EPDS de Gorze et de l'EHPAD de Creutzwald.*

# PASSERELLES

La lettre d'information du CHR Metz-Thionville et  
des CH de Briey et de Boulay, de l'EPDS de Gorze et de l'EHPAD de Creutzwald

## LE MOT DU DIRECTEUR GÉNÉRAL



En 2024, nous avons mené de nombreux projets et relevé beaucoup de défis. En 2025, notre énergie devra majoritairement porter sur les Ressources Humaines et sur les investissements, ces deux orientations devant permettre d'améliorer encore les conditions de travail et de garantir aux patients des conditions de prise en charge de qualité. L'unité et l'harmonie qui se sont dégagées de notre cérémonie des vœux témoignent de notre force collective et doivent être au cœur de notre action, résolument engagée. C'est également pourquoi un petit témoignage de notre unité est en cours de distribution dans tous les services de notre Direction commune : c'est le symbole du calendrier commun qui nous lie pour faire avancer nos structures.

D. PELJAK

## RETOUR SUR...



### RETOUR SUR LA JOURNÉE BPCO AU CH DE BRIEY !

Le 9 décembre, une journée sur la BronchoPneumopathie Chronique Obstructive (BPCO), organisée en partenariat avec la CPTS de Briey, s'est tenue dans le hall du CH de Briey.

Pour le public, des stands ont proposé des informations et dépistages sur la BPCO, un accompagnement pour le sevrage tabagique, des conseils nutritionnels pour prévenir la dénutrition, des recommandations sur l'activité physique et la gestion du stress.

Les professionnels de santé ont bénéficié de deux formations : une sur le repérage précoce et l'arrêt du tabac, et une autre sur les bonnes pratiques sur la prise en charge de la BPCO.



## CÉRÉMONIE DES VOEUX DE LA DIRECTION COMMUNE

Sur la base de l'expérience réussie, fédératrice et conviviale de l'année dernière au festival Luminescences, nous avons réalisé la cérémonie des vœux commune de cette année dans un lieu emblématique de notre territoire, l'Arsenal - Jean-Marie-Rausch. Ont rythmé la soirée : l'accueil gourmand, diverses animations, les discours de vœux et le concert. Vous étiez plus de 950 à venir partager ce moment qui nous laissera pendant longtemps de beaux souvenirs en tête.

## UN MENU ÉTOILÉ POUR LES PATIENTS EN GÉRIATRIE & LES RÉSIDENTS D'EHPADS

À l'occasion de la Saint-Nicolas, les patients des unités de gériatrie du CHR Metz-Thionville - des hôpitaux de Bel-Air et Mercy - et les résidents des EHPAD Saint-Jean, Félix Maréchal et Le Parc ont eu le plaisir de savourer un repas d'exception.

Un menu imaginé par le chef étoilé Benoît Potdevin, en collaboration avec le service Restauration du CHR. Une expérience culinaire inoubliable pour nos patients et résidents. À Bel-Air, le chef a même assuré une partie du service, sublimant encore davantage cette expérience déjà unique.

Au menu : terrine de saumon maison en entrée, suivie par un civet de cerf accompagné de spaetzle en plat principal et d'un kouglof à la compotée de mirabelle en dessert.

Un événement, marqué par le partage, la gourmandise et l'engagement des équipes à offrir des moments uniques aux patients et résidents.



## FOCUS SUR...



## BIENVENUE AUX NOUVEAUX MÉDECINS DU CHR METZ-THIONVILLE

En 2024, plus de 70 médecins (chirurgiens digestifs, anesthésistes-réanimateurs, néonatalogues, urgentistes, gynécologues-obstétriciens...), praticiens hospitaliers, chefs de pôle et chefs de service ont intégré ou évolué au sein du CHR Metz-Thionville.

Pour célébrer leur prise de fonction, une soirée conviviale a été organisée en décembre à l'Hôtel de Ville de Metz. Au programme : accueil chaleureux autour d'un cocktail, tour de Grande Roue, et promenade au Marché de Noël. Cet événement témoigne de l'importance que nous accordons à l'intégration des nouveaux arrivants et à la valorisation de celles et ceux qui évoluent dans leurs missions.

## AGENDA

**1 février : Journée portes ouvertes**

IFSI Peltre  
IFSI IFAS IFIP IFAP Metz Saucy  
IFSI IFAS Thionville

**1 mars : Journée portes ouvertes**  
CFPPH Metz

**13 mars : Journée plaie & cicatrisation**  
Amphithéâtre hôpital Mercy  
Inscription : [information@chr-metz-thionville.fr](mailto:information@chr-metz-thionville.fr)

## EN BREF



## DES SPÉCIALITÉS AU 1<sup>ER</sup> PLAN

Un mois de décembre marqué par le dynamisme des équipes médico-soignante du CHR avec de nombreux événements organisés parmi lesquels la reprise, après 5 ans d'interruption, des journées Urgence & brûlures organisées par le CTB, l'EPU de cardiologie annuel - qui a réuni plus de 80 professionnels de santé du secteur hospitalier et de la médecine de Ville -, l'organisation d'une conférence du Continuum Odontologique de l'Est de la France (Coef) ainsi que le 2<sup>ème</sup> symposium national dédié aux médecines intégratives.

Directeur de la publication • Dominique PELJAK  
Rédaction • Cellule Culture et Communication  
Infographie & mise en page • Manon VOLL





# PASSERELLES

La lettre d'information du CHR Metz-Thionville et  
des CH de Briey et de Boulay, de l'EPDS de Gorze et de l'EHPAD de Creutzwald



## LE MOT DE LA PRESIDENTE DE LA CME DE L'EPDS DE GORZE

Félicitations à l'ensemble des équipes de l'EPDS de Gorze pour leur professionnalisme remarqué tout au long de la visite de certification de la HAS, qui s'est déroulée la semaine du 03 février. Grâce à votre travail quotidien et à votre souci constant de la qualité des soins, notre établissement a su démontrer l'efficacité de son action et tout le dévouement des équipes auprès des patients. La réactivité dont nous avons fait preuve pour mettre en place des actions nécessaires témoigne d'une démarche proactive et rigoureuse qu'il nous faut conserver. Les experts ont particulièrement souligné le soutien de la direction commune ainsi que l'agilité et l'esprit d'équipe dont nous avons fait preuve. L'EPDS de Gorze a donc été valorisé lors de cette visite, et nous pouvons être fiers du travail accompli en attendant la suite du processus.

D' Aline DE MOUZON



## SIGNATURE D'UNE CONVENTION DE PARTENARIAT ENTRE LE GHT LORRAINE NORD ET ELIPS MOSELLE pour le développement des clauses de promotion de l'emploi dans la commande publique



Le Groupement Hospitalier de Territoire (GHT) Lorraine Nord, représenté par le CHR Metz-Thionville, et ELIPS Moselle ont signé le 03 février à l'hôpital Mercy une convention de partenariat ambitieuse visant à intégrer des clauses de promotion de l'emploi dans les marchés publics. Ce partenariat s'inscrit également dans le cadre du SPASER (Schéma de Promotion des Achats Socialement et Écologiquement Responsables) 2024-2027, finalisé récemment par le GHT Lorraine Nord. Obligatoire pour les structures dont le volume d'achats dépasse 50 M€ HT par an, le SPASER fixe des objectifs précis pour intégrer des éléments sociaux et écologiques dans les marchés publics. En s'appuyant sur ce partenariat structurant, le GHT Lorraine Nord et ELIPS Moselle ambitionnent de renforcer l'insertion sociale et professionnelle des publics en difficulté, tout en consolidant leur engagement en faveur d'achats responsables et durables.



## JOURNÉES PORTES OUVERTES DES ECOLES ET INSTITUTS DE FORMATION EN SANTÉ DU CHR METZ-THIONVILLE ET DU CH DE BRIEY

Comme chaque année, nos Ecoles ont organisé les traditionnelles Journées Portes Ouvertes. Ces moments ont été l'occasion de faire découvrir nos infrastructures, de rencontrer l'équipe pédagogique ou encore de faire ressentir l'ambiance de nos écoles. Les journées portes ouvertes offrent l'opportunité de poser des questions sur les programmes proposés, les spécialisations possibles, les stages et les débouchés professionnels. Plus de 1200 personnes intéressées ont été accueillies sur les sessions.

## UNE COLLECTE DE VÊTEMENTS ÉCO-RESPONSABLE AU CH DE BRIEY

Dans une démarche éco-responsable et solidaire, un point de collecte de vêtements accessible aux professionnels, en partenariat avec la société Re\_Fashion, sera mis en place au CH de Briey dans les prochains jours.

Plus de 60 % des vêtements collectés seront réutilisés dans des friperies ou boutiques solidaires et 30 % seront transformés en isolants pour l'industrie. Seule une infime partie sera détruite si aucune autre valorisation n'est possible.

Cette initiative s'inscrit dans la démarche de développement durable de l'établissement, en promouvant un modèle circulaire, permettant de réduire l'impact environnemental des textiles usagés.



S COMME SANTÉ - N°9 AVEC :  
DR. PERONE ET DR. BRAUN

<https://moselle.tv/s-comme-sante-regard-sur-votre-sante/>

### Au sommaire de l'émission :

- Attention les yeux, cornée fragile !
- Dans les coulisses d'une greffe totale de la cornée
- Chirurgie réparatrice ou de confort pour l'oeil ?
- L'activité physique et sportive bonne pour nos yeux ?

## AGENDA

**13 mars** : Inauguration de la suite de l'exposition  
« Verlaine180 » au CHR Metz-Thionville  
Hall de Mercy

**26 mars** : Journée du Cœur des femmes  
à l'Hôpital Bel Air

**27 mars** : Inauguration de l'ostéodensitomètre  
du CH de Briey

Pour + d'informations sur  
l'association « Hospices civils  
de Metz-Thionville, Mémoire  
et Patrimoine »,

scannez le QRCode



## EN BREF



## HÔPITAL DU FUTUR - LE CHR INNOVE POUR UN SYSTÈME DE SANTÉ PLUS DURABLE

Un projet du CHR a été retenu dans le cadre du programme « Hôpital du Futur », programme inscrit dans la démarche « Grand Est, Région verte ».

Nous allons déployer une approche écoconception appliquée au parcours chirurgical des patients, dans le cadre du programme Green Bloc (financement d'environ 600 000€ sur 2 ans). Ce projet s'accompagne d'un plan de formation dédié aux professionnels de santé. Comme le souligne le D<sup>r</sup> Lardé, anesthésiste et pilote du projet : « Il faut être plus résilient sur le plan environnemental, sans compromis sur la qualité des soins. Chaque acte médico-soignant doit être réfléchi pour limiter son impact écologique ». Des actions concrètes seront rapidement mises en place, telles que l'adoption de tenues réutilisables en coton, remplaçant celles en polypropylène ou encore l'utilisation de lames de laryngoscopie réutilisables pour l'intubation des patients.

Directeur de la publication • Dominique PELJAK  
Rédaction • Cellule Culture et Communication  
Infographie & mise en page • Manon VOLL



# PASSERELLES

La lettre d'information du CHR Metz-Thionville et  
des CH de Briey et de Boulay, de l'EPDS de Gorze et de l'EHPAD de Creutzwald



## LE MOT DU DIRECTEUR GÉNÉRAL

Nous pouvons nous réjouir du succès du symposium *L'IA en santé, du buzz à l'usage* organisé ce 18 mars à Metz avec la communauté transfrontalière WeLink.Care, qui a réuni plus d'une centaine de professionnels du secteur. En effet, fort de son dynamisme et de projets déjà initiés, le CHR a la volonté de structurer sa politique d'innovation et c'est grâce à des collaborations fructueuses que nous pourrions continuer à développer des solutions bénéfiques pour nos structures, pour améliorer nos organisations et notre offre de soins. La présence de référents du CHR en matière d'imagerie, de pharmacie, de radiothérapie, de gynécologie-obstétrique, de chirurgie ou encore de médecine d'urgences témoigne de notre volonté collective d'innover pour consolider la place prépondérante de nos établissements de santé sur le territoire.

D. Peljak



### VERS UN HÔPITAL PLUS VERT - FIN DU PROTOXYDE D'AZOTE AU BLOC OPÉRATOIRE

Dans le cadre de son engagement pour une santé plus respectueuse de l'environnement, le CHR Metz-Thionville a décidé de mettre fin à l'utilisation du protoxyde d'azote, un gaz anesthésique très polluant (environ 300 fois plus polluant que le CO<sub>2</sub>). Encore largement utilisé dans le médical, malgré l'existence d'alternatives beaucoup moins polluantes, le protoxyde d'azote représente une part importante des émissions de gaz à effet de serre du secteur médical.

Au CHR Metz-Thionville, nous avons donc fait le choix de remplacer ce produit par des alternatives écologiques, nous permettant ainsi de réduire notre empreinte carbone sans compromettre la qualité des soins.

Cette initiative s'inscrit dans une démarche plus large de médecine durable et responsable. L'objectif : préserver la santé des patients en protégeant l'environnement pour les générations futures.



### INAUGURATION DE L'EXPOSITION VERLAINE 180 (PARTIE 2) - QUAND L'ART EXPLORÉ LA SANTÉ MENTALE

Début mars, l'hôpital Mercy a inauguré la 2<sup>ème</sup> partie de l'exposition Verlaine180, explorant le lien entre l'art et la santé mentale.

À travers leurs œuvres, les artistes réinterprètent l'univers de Paul Verlaine et ses tourments, illustrant la manière dont l'art exprime les fragilités humaines.

Pl : L'exposition restera visible encore quelques semaines.



### CONCERT DE LA CHORALE BOUCHES EN CHŒUR À L'EHPAD FÉLIX MARÉCHAL

Fin février, les résidents de l'EHPAD Félix Maréchal ont eu le plaisir d'assister à un concert de la « Chorale Bouches en Chœur ».

Un moment musical, chaleureux et entraînant, qui a su conquérir les résidents et leurs familles, ravis de découvrir un répertoire moderne mêlant Coldplay, Brigitte, Nelly Furtado, Mika ou encore Kool & The Gang.

Pl : Ce concert s'inscrit dans le cadre du partenariat mis en place avec la chorale. Ainsi, depuis la signature de la convention fin 2024, la chorale vient répéter dans la salle des fêtes de l'établissement 2 lundis par mois, alliant dès lors partage, musique et convivialité !

### LA TÉLÉ-EXPERTISE AU SERVICE DES PROFESSIONNELS DE SANTÉ DU CH DE BRIEY

Depuis le 10 février dernier, les praticiens des services de rhumatologie et de dermatologie du CH de Briey peuvent être sollicités par les professionnels de santé par le biais de la télé-expertise médicale via Omnidoc.



Une solution innovante et efficace pour optimiser le parcours de soins des patients et répondre aux difficultés d'accès aux soins dans certaines spécialités.

### RENFORCEMENT DE LA SÉCURITÉ SUR LES SITES DE THIONVILLE ET HAYANGE

La sécurité des personnels hospitaliers sur leurs lieux de travail est une préoccupation constante. C'est dans cette perspective que de nouvelles mesures ont été prises sur les sites de Thionville et Hayange ses derniers mois, avec le déploiement de DECT PTI sur les secrétariats, la sécurisation des portes et montes malades avec accès extérieurs et des quais de livraison à Bel Air, la présence d'un agent de sécurité 24h/24 et le déploiement progressif de la vidéosurveillance sur le site de Hayange.

### TÉLÉMÉDECINE, IA\*, TÉLÉCONSULTATION, SPORT EN ENTREPRISE - CES INNOVATIONS QUI TRANSFORMENT NOTRE FAÇON DE SOIGNER !



S COMME SANTÉ - N°10 AVEC :  
DR YASSINE ET DR BRAUN

« S comme Santé » février 2025 (moselle.tv)

\*IA Intelligence Artificielle

## AGENDA

- Mars : Suite de l'exposition « Verlaine 180 » au CHR Metz-Thionville**  
Hall de Mercy
- 26 mars : Journée du Cœur des femmes**  
à l'Hôpital Bel Air
- 27 mars : Inauguration de l'ostéodensitomètre**  
du CH de Briey
- 3 avril : Opération rouge-gorge - Dépistage cancer ORL**  
à l'Hôpital Mercy
- 27 avril : La Messine**  
Place de la République - Metz
- 15 juin : La Thionilloise**  
Boulevard Foch - Thionville

## EN BREF



### DE NOUVELLES SALLES DE JEUX, POUR LES SERVICES DE PÉDIATRIE DE L'HÔPITAL MERCY

Grâce au soutien des associations Eux pour Eux et des Bouchons de l'espoir, les salles de jeux dédiées aux enfants et aux adolescents du service de pédiatrie de Mercy ont été réhabilitées et rééquipées pour le plus grand plaisir des jeunes patients du service. Un soutien qui s'est manifesté dans l'accompagnement des équipes soignantes dans leur projet, mais également en allant chercher un sponsor de choix en la personne d'Ikea. L'inauguration des nouveaux espaces de détente et de jeux a été organisée le 1er mars dernier pour permettre à nos mécènes de voir l'impact concret de leur soutien dans le quotidien des patients, mais aussi des équipes soignantes.

Directeur de la publication • Dominique PELJAK  
Rédaction • Cellule Culture et Communication  
Infographie & mise en page • Manon VOLL





# PASSERELLES

La lettre d'information du CHR Metz-Thionville et  
des CH de Briey et de Boulay, de l'EPDS de Gorze et de l'EH PAD de Creutzwald



## LE MOT DU DIRECTEUR GÉNÉRAL

Trop souvent, la santé des femmes est reléguée au second plan.

Et pourtant, les maladies cardio-vasculaires sont la première cause de mortalité féminine. A cela s'ajoute l'endométriose, cette maladie chronique et invalidante qui touche une femme sur dix. Et que dire de l'ostéoporose, silencieuse elle aussi, qui fragilise les os de nombreuses femmes après la ménopause ?

Nos établissements de santé ont à cet égard une responsabilité majeure : celle de mieux prendre en compte les spécificités de la santé féminine dans les parcours de soin, de la prévention à la guérison. Merci à toutes les équipes mobilisées sur ces thématiques.

J'en profite pour vous rappeler que le CHR a financé 600 dossards pour la Messine 2025. Mettez vos baskets et venez nombreuses le 27 avril prochain !

D. PELJAK

## RETOUR SUR...



### INAUGURATION DU CENTRE ENDOMETRIOSE ARIANE

L'occasion était parfaite : le 28 mars dernier, journée mondiale de l'endométriose, le CHR inaugurait le centre Ariane pour la prise en charge de l'endométriose en présence du Ministre chargé de la Santé et de l'Accès aux soins, le Dr Yannick Neuder. La création du centre Ariane consacre l'aboutissement du travail précurseur amorcé dès les années 80 par les équipes de gynécologie-obstétrique du CHR. Un moment important marqué par l'annonce du Ministre en charge de la Santé et de l'Accès aux soins de la mise en place de l'Endotest sur le site de l'hôpital Mercy. Une avancée majeure pour le dépistage et la prise en charge des patientes.

## FOCUS SUR...



### COEUR DES FEMMES

Après Mercy en septembre dernier, ce sont les équipes de gynécologie-obstétrique et de cardiologie de l'hôpital Bel Air qui se sont mobilisées le 26 mars dernier pour organiser, sous l'égide de la fondation Agir pour le Cœur des Femmes et en partenariat avec la CPAM de Moselle, une grande journée de dépistage gratuit. Au total, 72 patientes – souvent éloignées des parcours de soins – ont pu participer à cette campagne qui vise à sensibiliser et à dépister les risques de maladies cardio-vasculaires qui sont la 1ère cause de décès chez les femmes.

### UN NOUVEL OUTIL POUR MIEUX DÉTECTER L'OSTÉOPOROSE AU CH DE BRIEY

Le 27 mars, le CH de Briey a inauguré son nouvel ostéodensitomètre, un équipement clé pour améliorer la détection et le suivi de l'ostéoporose. Intégré dans un parcours de soins en Hôpital de Jour, il a déjà permis la réalisation de 187 examens et la prise en charge de 54 patients. Ce dispositif renforce le parcours de soins et participe à la réduction du risque de fractures.



« Allergies : des soupçons au diagnostic »

<https://moselle.tv/s-comme-sante-allergies-sante-mentale-et-logements-inclusifs/>

## AGENDA

**Mercredi 30 avril à 16h :**

**Concert de l'Orchestre National de Metz Grand Est**  
Hall de Mercy

**Vendredi 20 juin :**

**Journée territoriale Anfh**

« Du mieux-être au bien-être au travail : expérience conjointe en accompagnement des Soignants et des Apprenants en Santé »  
Maison de l'Entreprise - Metz Technopole

Inscription :

scannez le QRCode



## EN BREF

### MERCY EN BLEU

Moins connu qu'Octobre Rose, l'opération Mars Bleu vise à sensibiliser le public au dépistage du cancer colorectal. Pour la deuxième année consécutive, les équipes d'hépatogastro-entérologie et d'oncologie se sont mobilisées le 25 mars dernier avec de nombreuses associations partenaires pour organiser un Village Bleu dans le hall de l'hôpital Mercy. Objectifs : sensibiliser et informer sur la prévention, le dépistage et la prise en charge de ces cancers.



### HAYANGE : RÉNOVATION DU RESTAURANT DU PERSONNEL

Les changements se poursuivent à l'hôpital d'Hayange. Après la rénovation de l'accueil et la façade du bâtiment, c'est au tour du restaurant du personnel de faire peau neuve. Augmentation de la capacité d'accueil, modernisation du mobilier et de la décoration, autant d'éléments qui concourent au quotidien à améliorer le cadre et la qualité de vie au travail des personnels du site.

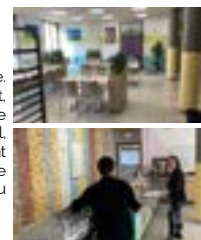

**Directeur de la publication** • Dominique PELJAK  
**Rédaction** • Cellule Culture et Communication  
**Infographie & mise en page** • Manon VOLL



# PASSERELLES

La lettre d'information du CHR Metz-Thionville et  
des CH de Briey et de Boulay, de l'EPDS de Gorze et de l'EHPAD de Creutzwald



## LE MOT DU DIRECTEUR GÉNÉRAL

Plus de 250 internes et docteurs juniors rejoignent nos différents sites en ce début de semestre. Une arrivée bienvenue qui souligne l'importance de notre mission de formation et tout notre investissement en la matière. J'adresse mes meilleurs vœux de réussite aux étudiants et mes remerciements aux équipes encadrantes — directions, chefs de service, cadres, maîtres de stage — pour leur engagement quotidien.

Deux bonnes nouvelles viennent par ailleurs de nous parvenir en matière de formation : l'ouverture prochaine d'une nouvelle promotion d'IFAP de 20 places à Briey pour la rentrée de septembre 2025, et l'accord récemment obtenu de la Région pour la reconstruction des Instituts de formation du site. Plus que jamais, nos établissements jouent un rôle dans la formation des futurs professionnels de santé.

D. PELJAK



## ACCUEIL DES NOUVEAUX INTERNES

**220.** C'est le nombre d'internes qui ont effectué leur rentrée ce semestre au CHR Metz-Thionville et au CH de Briey. Toute la communauté hospitalière s'est mobilisée pour les accueillir et les accompagner pour cette nouvelle expérience avec une attention toute particulière portée sur la qualité de l'encadrement et de l'environnement de travail. Bienvenue !



## DE NOUVEAUX PROJETS POUR L'HÔPITAL MAILLOT

Une réunion d'information avec les personnels du CH de Briey a eu lieu le 6 mai dernier. L'occasion de faire le point sur les défis à relever, à commencer par la 1ère phase de rénovation des urgences qui débutera dès 2025 avec un budget de 1,5M€ validé par l'ARS Grand Est. Une seconde phase de modernisation de l'hôpital Maillot - avec un financement potentiel de 18,5M€ - fera l'objet d'un projet proposé à l'agence avant la fin de l'année. Autres projets d'ampleur, la création d'un institut de formation d'auxiliaires de puériculture de 20 places dès la rentrée de septembre 2025 et la reconstruction des écoles et instituts de formation en santé sur le site de Briey avec le soutien de la Région Grand Est.



L'ostéoporose, maladie fréquente et silencieuse

<https://moselle.tv/s-comme-sante-focus-sur-la-rhumatologie/>

## PLUS DE 500 PROFESSIONNELLES MOBILISÉES POUR LA MESSINE !

Grosse mobilisation des équipes du CHR et de l'EPDS de Gorze pour l'édition 2025 de la Messine. Au-delà de la course, c'est aussi un rappel essentiel de la place de la prévention dans le dépistage et la prise en charge des cancers du sein.

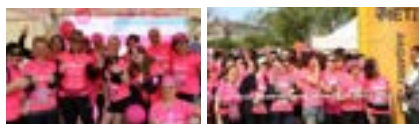

## LA MÉDECINE PHYSIQUE ET DE RÉADAPTATION À LA POINTE

Robotique de rééducation, réalité virtuelle serious game, sont au cœur des nouvelles thérapies de la MPR. Ces technologies s'inscrivent dans des parcours de rééducation motrice et cognitive de patients cérébro-lésés, des parcours souvent longs où elles jouent un rôle moteur dans la motivation du patient et apportent un bénéfice fonctionnel important. Toutes ces technologies sont aujourd'hui déployées au sein du service de MPR installé sur le site de Legouest proposant ainsi l'un des plateaux techniques les plus modernes du Grand Est. Le service de MPR de l'hôpital Felix Maréchal sera lui prochainement doté d'équipements similaires et dédiés à la réadaptation à la conduite.



## AGENDA

**Jeudi 22 mai à 19h**  
EPU rythmologie - Hôpital Mercy, espace Forum

**Vendredi 23 mai à 15h00**  
Inaugurations service de chirurgie vasculaire, activité de dermatologie et lieu hôpital sans tabac - Hôpital Bel Air

**Samedi 24 mai à 10h**  
Neurosciences, un discours néolibéral. Psychiatrie, éducation, inégalités - Hôpital Mercy, amphithéâtre

**Mercredi 28 mai à 20h30**  
La médecine légale du vivant - Hôpital Mercy, amphithéâtre

## EN BREF

### CONCERT DE L'ORCHESTRE NATIONAL DE METZ GRAND EST

L'Orchestre national de Metz Grand Est a donné le 30 avril dernier son traditionnel concert annuel dans le hall de l'hôpital Mercy.

Sous la direction de David Reiland, les musiciens ont offert, au-delà d'un simple concert, un moment de bonheur et de partage aux patients et personnels. L'occasion également pour l'ONM comme pour le CHR de rappeler que l'hôpital est un lieu ouvert sur le monde et la culture.



### L'HÔPITAL DE HAYANGE EN PLEINE ÉVOLUTION

Moment de cohésion à l'hôpital de Hayange le mois dernier pour mettre en valeur les investissements réalisés - près d'1M€ - pour améliorer l'accueil des usagers mais aussi les conditions de travail des personnels : rénovation du self et de la façade, nouvelle signalétique, renforcement des équipements de soins et mise en place d'une équipe de sécurité dédiée. L'occasion de souligner le rôle fondamental des établissements de soins de proximité.



Directeur de la publication • Dominique PELJAK  
Rédaction • Cellule Culture et Communication  
Infographie & mise en page • Manon VOLL





# PASSERELLES

La lettre d'information du CHR Metz-Thionville et  
des CH de Briey et de Boulay, de l'EPDS de Gorze et de l'EHPAD de Creutzwald



## L'HÔPITAL BEL AIR EST DÉSORMAIS UN LIEU DE SANTÉ SANS TABAC

Un enjeu de santé publique majeur à Thionville où la mortalité liée au tabac est 27 % plus élevée que la moyenne nationale. Grâce à l'engagement des équipes du CHR et au soutien de l'ARS Grand Est et de nos partenaires avec un financement de 55 000 €, deux actions complémentaires ont vu le jour :

- limiter la consommation de tabac aux abords de l'hôpital, avec des zones fumeurs identifiées et une nouvelle signalétique harmonisée avec la Ville de Thionville.
- renforcer l'accompagnement au sevrage tabagique et la prévention : trois infirmières suivent actuellement un DU de tabacologie et ouvriront prochainement une consultation dédiée, accessible aux patients hospitalisés et externes. Une offre indispensable sur notre territoire.



Radiothérapie et intelligence artificielle

<https://moselle.tv/s-comme-sante-radiothérapie-et-intelligence-artificielle/>

## JOURNÉE MONDIALE SANS TABAC À L'HÔPITAL MAILLOT

Journée d'information, de sensibilisation et d'échange sur les effets du tabac et les moyens de s'en libérer avec les étudiants infirmiers et aides-soignants de l'IFSI et de l'IFAS de Briey aux côtés des professionnels de santé.



## CÉRÉMONIE DES MÉDAILLES 2025

Pour la première fois, une cérémonie commune à tous les sites du CHR a été organisée à la salle Maurice Chevalier à Amnéville. L'occasion de renforcer les liens et de célébrer les valeurs de solidarité, d'engagement et de bienveillance avec les 200 professionnels de santé du CHR Metz-Thionville médaillés.

Des discours inspirants ont été prononcés par notre hôte, le maire d'Amnéville Eric Munier, qui a exprimé sa fierté d'accueillir l'événement, François Grosdidier, notre PCS, qui a souligné l'importance de tous les métiers de l'hôpital, et Dominique Peljak, notre Directeur général, qui a mis en lumière la richesse d'une cérémonie pleine de sens. Sans oublier les moments musicaux offerts par deux professionnelles du CHR qui ont su apporter une touche de magie à cette cérémonie.



## 1ÈRE FÊTE DES VOISINS À L'HÔPITAL MERCY

Une quinzaine d'organisations locales - entreprises, acteurs de santé, associations - se sont réunies pour renforcer les liens, créer des synergies et valoriser les richesses de cette zone stratégique. La présence des élus locaux, du Président de l'Eurométropole de Metz - Maire de Metz, du Maire d'Ars-Laquenexy et du Maire de Peltre, ainsi que celle du Président d'Inspire Metz reflète une volonté de consolider à Mercy



## EN BREF

### RETOUR SUR LA SEMAINE DE LA QVT

Agendarythmé pour l'édition 2025 de la semaine de la Qualité de Vie au Travail et des Olympiades de la Santé : organisation d'ateliers détente, sophrologie et massage à Hayange, Bel Air et Mercy, représentation du ballet de l'Opéra-Théâtre de l'Eurométropole de Metz et pour finir, la course de relais en équipe de 4x1200m ! Mais la QVT n'est pas uniquement l'enjeu d'une semaine sur l'année, le CHR Metz-Thionville a en ce sens co-organisé avec l'Anfh Lorraine une journée d'étude sur le thème « Du mieux-être au bien-être au travail » et signé une convention avec l'association SPS (Soins aux Professionnels de Santé). Une démarche illustrée avec l'inauguration de la salle bien-être de l'hôpital Mercy qui disposera également à la rentrée prochaine d'une salle de sport à l'instar du site de Bel Air.



Directeur de la publication : Marie-Catherine PHAM  
Rédaction : Cellule Culture & Communication  
Infographie & mise en page : Manon VOLL



# PASSERELLES

La lettre d'information du CHR Metz-Thionville et  
des CH de Briey et de Boulay, de l'EPDS de Gorze et de l'EHPAD de Creutzwald



## EXERCICE AMAVI CONJOINT CHR / CH DE BRIEY

Un acte terroriste entraîne un afflux massif de victimes (AMAVI) qui doivent être prises en charge sur les sites de Bel Air, Mercy et Maillot. C'est autour de ce scénario catastrophe qu'une centaine de personnels des 3 établissements a été mobilisée fin juin pour un exercice grandeur nature. Objectifs : tester les capacités de réaction mais aussi de coordination des équipes dans des situations de crise sanitaire exceptionnelle. Un exercice par nature complexe, tant dans l'organisation logistique que dans l'analyse effectuée par des observateurs, qui s'avère essentiel pour garantir l'efficacité et l'amélioration des dispositifs mis en oeuvre au sein de nos établissements.



## ÉDITION 2025 DE LA THIONVILLOISE

**400.** C'est le nombre de participants du CHR sur la ligne de départ de la dernière édition de la Thionvilloise malgré les caprices de la météo. Côté stand, c'est l'équipe du service d'oncologie de l'hôpital Bel Air qui était présente pour répondre aux questions du public.



## FÊTE DE L'ÉTÉ À L'HÔPITAL DE JOUR DE YUTZ

En cette fin d'année scolaire, une fête a été organisée pour marquer les départs ou la fin de prise en charge de certains enfants à l'hôpital de Jour de Yutz du CHR Metz-Thionville, qui accompagne chaque semaine des enfants présentant un trouble du spectre de l'autisme, à travers un suivi personnalisé de 2 à 3 demi-journées. Un temps fort, placé sous le signe de la convivialité et de l'inclusion autour d'une pause gourmande, d'une exposition photo des soins et sorties thérapeutiques, de stands ludiques et d'un parcours sensoriel.



## FÊTE DE LA FRATERNITÉ

Nouvelle édition de la fête de la Fraternité sous l'impulsion conjointe des aumôneries. Comme chaque année, la musique devient un trait d'union pour un moment d'écoute et de partage réunissant patients, proches et professionnels.



## LE NOUVEAU SITE INTERNET DU CHR METZ-THIONVILLE

Depuis la mi-juin, le CHR a mis en ligne son nouveau site internet. Nouvelle mise en page, contenus orientés patients et valorisation des équipes soignantes, actualités...

Le site internet du CHR Metz-Thionville a dû faire l'objet d'une opération de maintenance inopinée complète pour des raisons de sécurité informatique.

Une première version du nouveau site est en ligne. L'URL reste inchangée (<https://chr-metz-thionville.fr/>). La gestion est désormais complètement assurée en interne au niveau de la Cellule Communication Culture sans besoin de recourir à un prestataire intermédiaire pour des configurations techniques. Le sujet est géré en lien avec la Direction des Services Numériques concernant les parties hébergement et sécurité informatique.

Un plan de charge est en cours de déploiement pour alimenter le nouveau site. Pour toute demande au sujet du site internet, vous pouvez vous rapprocher de Messieurs Eric Goettmann et Lucas Cholé qui en assurent la gestion et le suivi.



« Ma Santé Sillon » : l'application e-santé du  
CHR Metz-Thionville pour une prise en charge  
optimisée des patients

<https://www.lasemaine.fr>

## EN BREF

### LE CHR AU CONGRÈS ANNUEL DE LA SFHT

Belle représentation du CHR au dernier congrès de la Société Française d'Hygiène Hospitalière qui s'est déroulé à Marseille en juin dernier.

Au programme : une présentation du suivi spécifique du risque infectieux en lien avec le Centre de Traitement des Brûlés et deux posters sur l'apport du serious gaming et de la simulation dans la formation sur l'hygiène des mains des professionnels de santé et la pose et la surveillance des abords vasculaires.



### JOB DATING SUR L'EAU

Initiative originale portée par la Direction des Ressources Humaines et la Direction des Soins : une invitation à job dating au fil de l'eau.

Une soixantaine de candidats ont ainsi pu, le temps d'un trajet fluvial, rencontrer des professionnels pour postuler et échanger avec eux sur les nombreuses perspectives de carrière proposées par le CHR.



Directeur de la publication : Marie-Catherine PHAM  
Rédaction : Cellule Culture & Communication  
Infographie & mise en page : Manon VOLL





# PASSERELLES

La lettre d'information du CHR Metz-Thionville et  
des CH de Briey et de Boulay, de l'EPDS de Gorze et de l'EHPAD de Creutzwald



## RELAIS DU COEUR À MERCY



A l'occasion de la Journée mondiale du Cœur qui se déroulera le 29 septembre prochain à l'hôpital Mercy, un relais 4 x 1200m ouvert aux établissements de la Direction commune sera organisé sur le circuit de celui des Olympiades.

Pour vous inscrire, rien de plus simple :  
<https://forms.gle/5yZeCxHvZTZCNA>

## DE NOUVEAUX MOYENS POUR LE SMUR

Deux nouvelles unités mobiles d'hospitalisation (UMH) ont rejoint la flotte du Service Mobile d'Urgence et de Réanimation (SMUR).

De nouveaux moyens d'intervention qui viennent renforcer encore les équipes d'intervention et leurs capacités à intervenir dès les premières minutes de la prise en charge. Bravo à nos équipes de la chaîne des soins d'urgences pour leur engagement constant.



## LES MOTS PARLEURS AU SERVICE D'ONCOLOGIE DE BEL AIR

Qu'est-ce que Mots parleurs ? Une initiative originale du Centre National du Livre (CNL) en direction des hôpitaux et dont l'objectif est d'associer patients et équipes soignantes dans la réalisation d'un podcast avec l'appui d'un écrivain ou d'un comédien.

Pour le neuvième épisode de la saison, c'est le service d'oncologie de l'hôpital Bel air qui a été choisi. Choix de l'oeuvre, sélection d'extraits, travail d'écriture et enregistrement du podcast : les équipes ont accompagné les patients volontaires pour cette expérience stimulante. Retrouvez ce podcast consacré à *Ce qu'il faut de nuit* de Laurent Petitmangin.



Le CHR Metz-Thionville mobilisé sur tous les enjeux de la prise en charge de l'obésité

<https://www.lasemaine.fr>



## KERMESSE ESTIVALE AU CMPEA DE LONGWY

Le 9 juillet dernier, les familles des patients du Centre Médico-Psychologique pour Enfants et Adolescents (CMPEA) ont été conviées par l'équipe soignante à une kermesse sur le thème marin.

Chasse au trésor, jeux en plein air, photobooth... L'occasion de renforcer les liens entre les familles et les professionnels de santé tout en mettant en avant l'implication et la créativité des jeunes patients du CMP.



## AGENDA

**Mercredi 10 septembre :**  
**Septembre Rouge** - Hôpital Mercy

**Lundi 29 septembre :**  
**Journée du Cœur** - Hôpital Mercy

**Mardi 7 octobre :**  
**1ère Journée territoriale de l'obésité** - Metz Congrès Robert Schuman

**Mardi 7 octobre :**  
**Forum Talents du CHR** - Hôpital Mercy

**Jeudi 16 octobre :**  
**Retards ou signes inhabituels de développement chez l'enfant de - de 6 ans : dépistage précoce, parcours de soin, démarches en Moselle Nord** - Salle du Val Marie à Thionville

## EN BREF

### PARTENARIAT CULTUREL : TEMPS MUSICAL À L'EPDS DE GORZE

Dans le cadre du partenariat signé en septembre dernier entre la Direction commune et la Cité musicale-Metz, un duo composé du violoniste Emilien Hu et de l'alto Etienne Lin est venu partager un moment musical avec les résidents de l'EPDS de Gorze. Plusieurs initiatives similaires avaient déjà eu lieu cette année dans différents EHPAD pour le plus grand plaisir des résidents.



### MEDIATION ANIMALE A L'EHPAD STERN



1ère séance de médiation animale pour une dizaine de résidents de l'EHPAD Stern du CH de Briey avec Nika, et sa maîtresse Kelly Cifra. Une initiative portée par les équipes de l'établissement qui vise à travers le lien avec l'animal à stimuler les interactions sociales et favoriser l'apaisement et le bien-être des résidents. Un projet qui se poursuivra jusqu'en novembre.

**Directeur de la publication** : Marie-Catherine PHAM  
**Rédaction** : Cellule Culture & Communication  
**Infographie & mise en page** : Manon VOLL



La lettre d'information du CHR Metz-Thionville et  
des CH de Briey et de Boulay, de l'EPDS de Gorze et de l'EHPAD de Creutzwald



## LE MOT DU DIRECTEUR GÉNÉRAL

J'ai le grand plaisir de vous avoir retrouvés depuis maintenant une dizaine de jours. Je reviens après cet accident avec toujours plus de détermination à servir nos établissements à vos côtés pour proposer à la population de notre territoire la meilleure offre de soins. Merci à nouveau pour la qualité constante de votre travail, votre professionnalisme et votre esprit d'équipe au service des patients, parturientes et résidents.

Les prochains mois qui arrivent vont être riches en projets et défis à relever. Nous devons sur tous nos sites poursuivre nos efforts d'attractivité pour maintenir et développer nos activités. Sachez que j'ai pleine confiance en notre fonctionnement collectif pour apporter succès et prospérité à nos structures. J'aurai aussi grand plaisir à vous retrouver lors d'événements de partage importants tels que les nombreuses journées de santé publique prévues, ou encore la cérémonie de remise des diplômes de tous nos étudiants en santé qui aura lieu début octobre au théâtre de Thionville.

D. PELJAK



## UN SCANNER PAS COMME LES AUTRES



En attendant l'installation d'un nouveau scanner de dernière génération, le CHR a fait le choix d'une solution innovante pour ne pas impacter les patients. Celui d'un scanner mobile, installé sur le parking des urgences de Mercy qui va prendre la relève pour les deux prochains mois. Résultat : une organisation fluide mise en place par les équipes afin de garantir la continuité des soins.

## RETOUR DES CONSULTATIONS PÉDIATRIQUES À L'HÔPITAL MAILLOT

Depuis le 1er septembre, les consultations de pédiatrie font leur retour tous les après-midis, du lundi au vendredi. Une réponse concrète aux attentes de la population - les créneaux de rendez-vous des 1ères semaines sont déjà complets - mais aussi des professionnels qui se sont investis dans ce projet.



## UNE RENTRÉE ET ... UN ANNIVERSAIRE

Rentrée particulière le 29 août dernier pour les étudiants de l'IFSI de Peltre puisque l'institut fêtait ses 5 ans d'existence.

250 diplômés plus tard, cette rentrée a été l'occasion de réunir autour des nouveaux étudiants, les formateurs, les partenaires du CLS, le Directeur Général, le Président de la CME du CHR et les élus, pour échanger sur les enjeux métropolitains liés à la formation, la recherche et l'innovation en santé, dans le prolongement des grandes dynamiques engagées dans la zone de Mercy.

L'occasion également de dévoiler en avant-première une vidéo de promotion du territoire de l'Eurométropole de Metz axée sur l'attractivité du territoire pour les professionnels de santé.



Le service de dermatologie de l'hôpital Bel Air fait peau neuve

<https://www.lasemaine.fr>



## DÉTENTE ET BIEN-ÊTRE À LA MATERNITÉ DU CH DE BRIEY

Favoriser le lien parent/enfant à travers un moment partagé. C'est le pari de Sandrine et Mélanie, auxiliaires de puériculture, en proposant aux parents des séances de massage de bébé Panacea.

Le parent masse son bébé accompagnée de l'une des professionnelles qui montrent simultanément les mouvements et gestes sur un poupon.

Une initiative proposée durant le séjour en maternité pour accompagner les jeunes parents.



## AGENDA

**Lundi 29 septembre :**  
Journée du Cœur - Hôpital Mercy

**Mardi 7 octobre :**  
1ère Journée territoriale de l'obésité - Metz Congrès Robert Schuman

**Mardi 7 octobre :**  
Forum Talents du CHR - Hôpital Mercy

**Mercredi 8 octobre :**  
Octobre Rose - Hôpital Mercy

**Jeu 9 octobre :**  
Octobre Rose - Hôpital Bel Air

**Jeu 9 octobre :**  
Pré éclampsie : avant, pendant, après... On fait quoi ? - Hôpital Mercy

**Jeu 16 octobre :**  
Retards ou signes inhabituels de développement chez l'enfant de - de 6 ans : dépistage précoce, parcours de soin, démarches en Moselle Nord - Salle du Val Marie à Thionville

## EN BREF

### UN NOUVEL ESPACE EXTÉRIEUR POUR LE SMR DE FÉLIX MARÉCHAL

Rééduquer au contact de la nature. C'est l'objectif du nouvel espace extérieur aménagé à proximité du service des soins médicaux et de réadaptation de l'hôpital Félix Maréchal.

Un projet co-porté par les équipes médico-soignantes et la direction des travaux qui vise à améliorer l'efficacité des prises en charge avec un espace de rééducation en plein air.



### NOUVEAU PARTENARIAT POUR LE SSIAD DE CREUTZWALD



1ère séance de médiation animale  
Signature en cette rentrée d'une convention entre le Service de Soins Infirmiers à Domicile (SSIAD) de Creutzwald et le Service d'Aide et d'Accompagnement à Domicile (SAAD) qui officialise la création d'un service autonomie à domicile.  
Objectifs : améliorer la qualité et la sécurité de l'accompagnement à domicile, la prévention et le soutien à l'autonomie.



La lettre d'information du CHR Metz-Thionville et  
des CH de Briey et de Boulay, de l'EPDS de Gorze et de l'EHPAD de Creutzwald



## LE MOT DU DIRECTEUR GÉNÉRAL

Octobre Rose nous rappelle combien la prévention et le dépistage précoce du cancer sont essentiels. Je tiens à saluer le travail exemplaire de nos centres de sénologie Athéna et Artémis ainsi que notre activité briotine, véritables pôles d'expertise et d'écoute au service des patientes, ainsi que l'engagement de toutes les équipes mobilisées autour de cette cause. Les belles actions menées tout au long du mois – stands d'information, sensibilisation, décorations et initiatives solidaires – témoignent de votre énergie, de votre créativité et de votre bienveillance. Ensemble, continuons à faire de notre hôpital un lieu où la prévention, la solidarité et l'espoir prennent tout leur sens. Et ensemble, faisons vivre le message d'Octobre Rose : se faire dépister, c'est se protéger.

D. PELJAK



## 1ÈRE JOURNÉE TERRITORIALE DE L'OBÉSITÉ

Mardi 7 octobre, le Centre Spécialisé Obésité (CSO) du CHR a organisé la 1ère Journée territoriale de l'obésité. Une journée qui a réuni plus de 130 professionnels de santé autour des questions liées à la prise en charge globale de cette pathologie chronique qui touche chaque année de plus en plus de personnes en France. Objectifs : développer des parcours de soins coordonnés entre les différents acteurs de la prise en charge et favoriser la prise de conscience que l'obésité est une maladie chronique comme les autres.



## JOURNÉE RAFAEL

Le CHR a accueilli le 19 septembre dernier la journée RAFAEL du Réseau Périnatal Lorrain. Une centaine de professionnels de santé venus de toute la région se sont ainsi retrouvés pour échanger sur les troubles de l'autisme et les troubles de l'attachement au cours de conférences plénières et ateliers. L'initiative d'organiser cette journée de formation à l'hôpital Mercy revient à l'équipe du service de néonatalogie.



## EXERCICE NRBCE À L'HÔPITAL BEL AIR



Exercice. Exercice. Exercice. Trois mots pour marquer le début de la mobilisation, le 18 septembre dernier à l'hôpital Bel Air, pour le traditionnel exercice NRBCE (Nucléaire, Radioactif, Biologique, Chimique, Explosif). Près de 80 professionnels de santé (Urgences, CESU) et élèves des écoles et instituts de formation en santé du CHR (dans le rôle des victimes) ont participé à cette simulation grandeur nature qui vise à tester les protocoles et la réactivité des équipes dans des situations de crise impliquant la gestion et la prise en charge d'un afflux massif de victimes potentiellement contaminées, tout en préservant la sécurité des patients déjà pris en charge au sein de l'établissement. L'occasion également d'améliorer les pratiques et les réponses à des situations d'urgence exceptionnelles grâce à l'analyse et aux retours d'experts et d'observateurs présents durant l'exercice.



Accueillir, accompagner et former les médecins de demain

<https://www.lasemaine.fr>



## JOURNÉE DU COEUR À L'HÔPITAL MERCY

S'engager pour la prévention des maladies cardiaques. C'est tout le sens de la Journée du Cœur organisée à l'initiative du service de cardiologie de Mercy le 29 septembre dernier autour d'une exposition photos - véritable plongée dans le quotidien des patients et des équipes soignantes - mais aussi de stands et d'ateliers de sensibilisation et de dépistage. Une sensibilisation qui débute dès le plus jeune âge, d'où la présence de deux classes de l'école primaire de Montoy-Flanville accueillies pour un après-midi pédagogique avec des praticiens qui ont fait preuve d'un vrai talent de vulgarisation scientifique. Et comme prendre soin de son cœur par la pratique d'une activité physique est valable pour tous à tout âge, une course de relais a été organisée sur le site de l'hôpital.



## AGENDA

**Lundi 13 octobre :**  
Ouverture d'une bibliothèque patients et professionnels - Hôpital Bel Air

**Jeudi 16 octobre :**  
Retards ou signes inhabituels de développement chez l'enfant de - de 6 ans : dépistage précoce, parcours de soin, démarches en Moselle Nord - Salle du Val Marie à Thionville

**Jeudi 16 octobre :**  
Inauguration salle détente - CH de Boulay

**Lundi 3 novembre :**  
Ecomaternité au CHR Metz-Thionville : un modèle concret d'écoparcours - Amphithéâtre hôpital Mercy

**Mercredi 5 novembre :**  
Potée Lorraine avec le chef du Domaine de la Klaus - Etablissements de la Direction commune

## EN BREF

### JOURNÉE MONDIALE DE SENSIBILISATION AU SAF (SYNDROME D'ALCOOLISATION FOETALE)

Les équipes de la maternité du CH de Briey se sont mobilisées à la Maison de la Santé de Briey à l'occasion de cette journée de prévention pour rappeler le message : «0 alcool durant la grossesse». Une journée d'échange et d'information autour de quizz et de Virgin Mojito pour rappeler les risques liés à la consommation d'alcool sur le développement de l'enfant.



### CONCOURS PHOTO SEMAINE SÉCURITÉ DU PATIENT



Belle initiative au CH de Boulay à l'occasion de la Semaine de Sécurité du Patient 2025 avec un concours photo autour du thème «Unis pour soigner». Si tous les services ont participé, c'est l'équipe de médecine polyvalente qui a remporté le 1er prix avec cette photo toute en symbole et simplicité. Bravo à toutes les équipes pour leurs contributions et leur engagement.

La lettre d'information du CHR Metz-Thionville et  
des CH de Briey et de Boulay, de l'EPDS de Gorze et de l'EHPAD de Creutzwald

## LE MOT DU DIRECTEUR GÉNÉRAL



J'ai le plaisir de vous donner rendez-vous le mercredi 14 janvier 2026 pour les vœux du CHR Metz-Thionville, des CH de Briey et de Boulay, de l'EPDS de Gorze et de l'EHPAD de Creutzwald. Nous aurons la joie de nous retrouver à 16h45 au Site Polyvalent Omnisport de Thionville pour un accueil convivial et festif, avant de poursuivre au Théâtre de Thionville, où se tiendra la cérémonie officielle et un moment de spectacle que nous espérons chaleureux et fédérateur.

Cette 3ème cérémonie organisée au niveau de la direction commune est une manière de renforcer toujours plus les liens qui nous unissent, de valoriser le travail accompli ensemble et de nous projeter vers l'avenir avec confiance et enthousiasme.

Je vous invite à réserver la date dans vos agendas, pour partager ce temps fort de notre vie institutionnelle et collective.



## MOBILISATION DES ÉTABLISSEMENTS DE LA DIRECTION COMMUNE POUR OCTOBRE ROSE



Briey, Gorze, Metz, Thionville. Cette année encore, les équipes des différents sites de la Direction commune se sont fortement impliquées dans la campagne de prévention du cancer du sein.

En lien avec les nombreuses associations partenaires, ce sont plusieurs journées de mobilisation qui se sont succédées durant tout le mois d'octobre avec toujours les mêmes mots d'ordre : information, prévention, dépistage.

Des occasions aussi de mettre en lumière le travail et l'engagement quotidiens des soignants qui accompagnent les patientes tout au long de leur parcours de soins et des bénévoles des associations qui oeuvrent à leur côté.

Merci à toutes celles et ceux qui ont contribué à faire de ces événements des moments forts de solidarité.

## RETARDS ET SIGNES INHABITUELS DE DÉVELOPPEMENT CHEZ L'ENFANT

Franc succès pour l'initiative portée par le Centre d'Action Médico-Sociale Précoce de Thionville (CAMSP), en partenariat avec la Plateforme de Coordination et d'Orientation des troubles neuro-développementaux (PCO 57) et le Centre Médico-Psycho-Pédagogique (CMPP) de Thionville, qui a réuni plus d'une centaine de professionnels de santé et de la petite enfance du bassin thionvillois et de la Vallée de la Fensch à l'occasion d'une soirée consacrée au dépistage précoce et à la prise en charge des enfants de moins de 6 ans atteints de retards ou de troubles du développement.

Une thématique qui répondait à une demande forte des professionnels pour mieux appréhender les rôles et missions des différentes structures dédiées à la prise en charge des jeunes patients.



**S Comme Santé**  
Octobre Rose, une campagne forte  
pour favoriser les dépistages  
<https://www.moselle.tv>

## ON EN PARLE ? LE CMPA DE THIONVILLE ET L'EMT DE HAYANGE

«Qu'est-ce qu'un CMP ?» C'est le titre d'un podcast enregistré par l'équipe du Centre Médico-Psychologique pour Adolescents (CMPA) de Thionville à l'occasion de la semaine d'information sur la santé mentale.

C'est dans une démarche similaire que l'équipe de l'Espace de Médiation Thérapeutique (EMT) de Hayange a réalisé une courte vidéo de présentation qui met en lumière les médiations thérapeutiques.

Tous les deux sont à retrouver ici :

- [Podcast CMPA](#)
- [Vidéo EMT](#)



## EN BREF

### SEMAINE MONDIALE DE L'ALLAITEMENT MATERNEL

Sensibilisation aux bienfaits de l'allaitement, découverte des dispositifs et matériels d'aide à l'allaitement... Les équipes des maternités de Mercy et Thionville (en photo) et de la Protection Maternelle et Infantile se sont mobilisées cette année encore pour animer des stands et ateliers à l'occasion de la Semaine mondiale de l'allaitement maternel 2025. Une belle initiative pour informer sans culpabiliser les nouveaux et futurs parents.



### SEMAINE BLEUE



Octobre n'est pas seulement rose. La Semaine Bleue, consacrée à nos aînés et au lien intergénérationnel, a permis, grâce à l'implication des équipes auprès des résidents des EHPAD, de donner vie à ce lien. Comme à Gorze, avec une animation musicale et une journée bien-être (coiffure, esthétique...) ou avec la participation de résidents et de personnels de l'EHPAD Le Parc à la 1ère édition de *Mobil'Aînés* organisée par la Ville de Metz.



## CÉRÉMONIE DES DIPLÔMES 2025

C'est devenu une tradition pour les écoles et instituts du CHR et du CH de Briey. Cette année encore, 11 promotions représentant 6 filières de formation (infirmiers, infirmiers puériculteurs, aides-soignants, auxiliaires de puériculture, préparateurs en pharmacie hospitalière et sages-femmes), se sont retrouvées au théâtre de Thionville pour une cérémonie de remise des diplômes.

Félicitations à toutes celles et ceux qui débutent aujourd'hui un nouveau parcours en s'engageant au service des autres !



## AGENDA

- Vendredi 14 novembre :**  
Présentation centre expert en hypertension artérielle (HTA) - Amphithéâtre hôpital Mercy
- Samedi 15 novembre :**  
Journée nationale du myélome multiple - Amphithéâtre hôpital Mercy
- Mardi 18 novembre :**  
Conférence de la Ligue contre le cancer avec le Pr Berger - Amphithéâtre hôpital Mercy
- Lundi 1er décembre :**  
Ouverture du centre de consultations Saint-Thiébault-site du CHR Metz-Thionville - Metz
- Mardi 2 décembre :**  
Ateliers d'aide au sevrage tabagique - Forum hôpital Mercy
- Mardi 9 décembre :**  
Journée de dépistage des maladies rénales - Forum hôpital Mercy



La lettre d'information du CHR Metz-Thionville et  
des CH de Briey et de Boulay, de l'EPDS de Gorze et de l'EHPAD de Creutzwald

## ÉDITO



La campagne vaccinale contre la grippe a débuté. Comme vous le savez, la vaccination antigrippale constitue un enjeu majeur de santé publique : elle permet de protéger les patients les plus fragiles, de préserver la santé des professionnels et de maintenir la continuité des soins au sein de nos services. Elle demeure le moyen le plus efficace de limiter l'impact des épidémies hivernales. Je remercie l'ensemble des collaborateurs mobilisés pour effectuer les vaccinations et pour promouvoir cette action de prévention essentielle pour la bonne santé de la population. Je vous souhaite dès à présent de bonnes fêtes de fin d'année et une bonne santé pour vous et vos proches.

## RETOUR SUR...

### SE PROTÉGER ET PROTÉGER LES AUTRES. LE CHR SE MOBILISE EN FAVEUR DE LA VACCINATION CONTRE LA GRIPPE



Depuis début novembre, les équipes du CHR se mobilisent sur les différents sites pour permettre aux professionnels de se faire vacciner contre la grippe avec une nouveauté cette année, des centres éphémères dans une démarche «d'aller vers». Avec succès puisqu'à ce jour, ce sont déjà près de 800 professionnels qui ont choisi d'être vaccinés. Autre initiative, cette fois en direction des habitants du sillon mosellan, la mise en place d'un «spot» vaccination à la gare de Thionville la semaine du 1er au 5 décembre, entre 16h et 19h30 en partenariat avec l'ARS Grand Est, la Ville de Thionville et la CPAM de Moselle. Objectif : permettre à toutes celles et ceux qui, quotidiennement, empruntent le train de se faire vacciner gratuitement sans rendez-vous.

### DUO DAY 2025

Le DuoDay est une journée de rencontres entre professionnels et personnes en situation de handicap, permettant à chaque participant de découvrir un métier, de partager le quotidien des équipes et d'explorer de nouvelles perspectives professionnelles. Cette année, ce sont 26 participants qui ont été accueillis sur les sites de Mercy, Bel Air et Briey par leurs marraines et parrains pour une journée d'immersion au cœur des métiers de l'hôpital. À noter la nouveauté cette année de réaliser le DuoDay également au plus proche des lieux de soins, grâce à une organisation sur-mesure.



**S Comme Santé**  
La technologie au service de l'imagerie médicale  
[www.moselle.tv](http://www.moselle.tv)

### INAUGURATION D'UNE SALLE BIEN-ÊTRE AU CH DE BOULAY

Bibliothèque, borne d'arcade, canapé, fauteuil, de massage, espace cuisine... et même tourne-disque... Tout a été soigneusement pensé pour le bien-être et la sérénité des professionnels.



## FOCUS SUR...

### OUVERTURE DU CENTRE DE CONSULTATIONS SAINT-THIÉBAULT

«Développer les soins spécialisés de proximité et une politique de prévention au cœur de la ville». C'est l'ambition du CHR Metz-Thionville qui vient d'ouvrir le 1er décembre dernier un nouveau centre de consultations au centre ville de Metz. Situé à proximité immédiate du plateau d'imagerie médicale Saint-Thiébauld, le centre flambant neuf accueille déjà des consultations de gynécologie obstétrique, de cardiologie et de médecines intégratives. Le centre intégrera également des parcours de soins spécifiques (l'un des premiers sera un parcours cœur-artères-femmes).



## AGENDA

**Mercrredi 14 janvier :**  
**Cérémonie des Voeux 2026** - Spot & théâtre municipal de Thionville. Pour vous inscrire : <https://myweeevent.com/ceremoniedesvoeux2026>



## EN BREF

### UN RESTAURANT ÉPHÉMÈRE À LEGUEST

Oublier la maladie en partageant un repas avec ses proches. Un moment hors du temps au service de soins palliatifs situé sur le site de l'HRIA Legouest grâce à la mobilisation des équipes médico-soignantes et du lycée hôtelier de Metz qui ont transformé, le temps d'un après-midi, le service en restaurant gastronomique éphémère. Une parenthèse enchantée pour les dix patients du service et leurs familles.



### SOIRÉE D'ACCUEIL DES NOUVEAUX MÉDECINS



Ils étaient plus de 80 - nouveaux médecins et internes du CHR, chefs de pôle ou de service - dans les grands salons de l'hôtel de ville de Metz pour une soirée d'accueil qui leur était réservée fin novembre. Un événement rattaché au marché de Noël pour saluer leur arrivée ou leur promotion au sein de l'établissement et une occasion de présenter les multiples actions mises en œuvre à destination des professionnels de santé.



# ***S COMME SANTÉ***

*Rendez-vous mensuel en partenariat avec Moselle TV et La Semaine où experts & professionnels s'expriment autour de thématiques actuelles de santé.*

## « S COMME SANTÉ » CORNÉE



Dans cette édition, présentée par Uranie Tosic et Marjorie Beurton, retrouvez Dr Jean-Marc Perone, chirurgien-ophtalmologiste, chef de service au CHR, François Braun, conseiller au CHR, ancien ministre de la Santé et Aurélie Bostelle, responsable du pôle APE – Talpia.

Au sommaire :

- Attention les yeux, cornée fragile !
- Dans les coulisses d'une greffe totale de la cornée
- Chirurgie réparatrice ou de confort pour l'oeil ?
- L'activité physique et sportive bonne pour nos yeux ?
- Lever les tabous de la santé mentale au travail !

## « S COMME SANTÉ » TÉLÉMÉDECINE



Pour cette nouvelle édition, Uranie Tasic-Peiffert et Marjorie Beurton accueillent des experts du domaine de la santé pour décrypter les évolutions et enjeux actuels. Autour de la table, Dr Marwan Yassine, chef du service de cardiologie de l'hôpital Mercy, François Braun, conseiller au CHR et ancien ministre de la Santé, ainsi que Maurice Grunwald, président du fonds de dotation Mercy, apportent leur regard et leur expertise sur les thématiques abordées.

Au sommaire :

- Répondre aux défis du système de santé avec la télémédecine
- De la téléconsultation assistée au coeur d'un EHPAD
- Quand sport et entreprise font bon ménage !



## « S COMME SANTÉ » ALLERGIES



Pour cette nouvelle édition, Uranie Tomic-Peiffert et David Leduc accueillent des experts du domaine de la santé pour décrypter les évolutions et enjeux actuels. Autour de la table, Dr Sebastien Lefevre, allergologue, chef de service au CHR, François Braun, conseiller au CHR et ancien ministre de la Santé, ainsi qu'Isabelle Lux, vice-présidente déléguée du CCAS, apportent leur regard et leur expertise sur les thématiques abordées.

Au sommaire :

- Suis-je allergique ? Des soupçons au diagnostic !
- De plus en plus d'allergiques, de moins en moins de spécialistes
- Santé mentale des adultes précaires, un colloque pour mieux comprendre



## « S COMME SANTÉ » OSTÉOPOROSE



Pour cette nouvelle édition, Uranie Tomic-Peiffert et David Leduc accueillent des experts du domaine de la santé pour décrypter les évolutions et enjeux actuels. Autour de la table, Dr Didier Poivret, rhumatologue, François Braun, conseiller au CHR et ancien ministre de la Santé, ainsi que Guillaume Dumas, directeur du centre thermal Saint-Eloy apportent leur regard et leur expertise sur les thématiques abordées.

Au sommaire :

- L'ostéoporose, maladie fréquente et silencieuse
- La cure thermale évolue à Amnéville

# « S COMME SANTÉ » RADIOTHÉRAPIE



Dans cette édition, présentée par Uranie Tosic et David Leduc, retrouvez Dr Clémence Bondue, onco-radiothérapeute, François Braun, ex ministre de la santé et conseiller à la direction du CHR Metz-Thionville et Lénaïc Titeux, conseillère en bilan de compétences chez Talpia.

Au sommaire :

- La radiothérapie, un mot qui fait peur ?
- L'intelligence artificielle au service de la santé
- Quand l'état de santé rend nécessaire la reconversion professionnelle

## « S COMME SANTÉ » OCTOBRE ROSE



Octobre rose, une campagne forte pour favoriser les dépistages

À l'occasion d'Octobre Rose, cette édition de S comme Santé accueille le Dr Laure Tomczyk, gynécologue-obstétricienne au CHR Metz-Thionville pour une émission consacrée à la lutte contre le cancer du sein.

## « S COMME SANTÉ » VACCINATION



Plus qu'une routine saisonnière, la vaccination sauve des vies

Dans cette édition de S comme Santé, le Dr François Braun évoque la reprise des campagnes de vaccination à l'approche de l'hiver.

## « S COMME SANTÉ » DIABÈTE



Le diabète, maladie chronique sous haute surveillance

Dans cette édition de S comme Santé, le Dr Teresa Créa apporte son expertise sur le diabète de type I et de type II - touchant adultes et enfants.



## « S COMME SANTÉ » IMAGERIE MÉDICALE ET IA



La technologie au service de l'imagerie médicale

Dans cette édition de S comme Santé, le Dr Elisabeth Parizel explique le rôle de l'intelligence artificielle en radiologie au CHR Metz-Thionville.

## « S COMME SANTÉ » SANTÉ MENTALE DES JEUNES



La santé mentale des jeunes, des chiffres qui donnent le tournis

Dans cette édition de S comme Santé, François Braun s'intéresse à la santé mentale des jeunes, un enjeu majeur de santé publique.





# ***LA SEMAINE***

*Publireportage mensuel qui capture et met en lumière les moments marquants du CHR Metz-Thionville.*





Le RDV du CHR Metz-Thionville

## Le CHR Metz-Thionville engage ses blocs opératoires dans une démarche écologique

Le CHR Metz-Thionville s'engage pour un hôpital plus vert. L'établissement a mis en place des actions pour réduire son impact environnemental, comme la décontamination par UV et le remplacement du matériel jetable.

**L**e secteur de la santé, indispensable au fonctionnement de notre société, joue un rôle majeur dans l'empreinte environnementale. Le constat est sans appel : les établissements de soins sont responsables de 8 % des émissions de carbone. L'utilisation de nos médicaments et dispositifs médicaux représente la part la plus importante. Conscient de cet enjeu, le CHR Metz-Thionville met en place depuis plusieurs mois une organisation visant à limiter son impact écologique tout en garantissant une prise en charge optimale des patients.

### Une prise de conscience environnementale indispensable

Le bloc opératoire est l'un des secteurs hospitaliers les plus polluants. Chaque salle d'opération peut générer jusqu'à 2 500 kg de déchets par an, et une seule intervention chirurgicale produit plus de déchets qu'une famille de quatre personnes en une semaine. L'adoption massive de consommables jetables a entraîné une surproduction de déchets, alors que l'Organisation mondiale de la santé (OMS) indique qu'il n'existe pas de différence significative en termes de taux d'infection entre l'utilisation de matériel à usage unique et réutilisable.

### Des initiatives concrètes pour un hôpital plus durable

Depuis plus de deux ans, un comité de développement durable composé de professionnels médicaux, soignants, administratifs et techniques, structure les actions menées au sein de l'établissement. Plusieurs projets ont ainsi vu le jour. L'établissement a obtenu pour le site de Thionville (le déploiement est en cours à Metz) un label d'écoresponsabilité qui reconnaît plusieurs actions de prévention des risques environnementaux concernant les

femmes enceintes et les bébés. Un plan de sobriété énergétique est aussi en place.

Concernant le bloc opératoire, les plateaux d'anesthésie contenant le matériel d'anesthésie sont désormais décontaminés par UV, ce qui réduit fortement l'usage des lingettes donc limite la pollution des eaux et prévient les problèmes liés aux réseaux bouchés. Un élargissement de cette technique à d'autres dispositifs est en cours. L'établissement travaille à remplacer les dispositifs à usage unique par des alternatives réutilisables, notamment pour les tenues vestimentaires et les dispositifs médicaux. Un arrêt de l'utilisation du protoxyde d'azote, un gaz anesthésique à fort impact environnemental, a aussi été réalisé (cf. la photo d'illustration). Enfin, le système de ventilation a été optimisé en fonction de l'activité pour réduire la consommation énergétique.

### « Être plus résilient sans compromettre la qualité des soins »

La production de soins est impactante sur l'ensemble des limites planétaires et pas seulement sur les émissions carbone et le réchauffement climatique ; ils participent à la pollution de notre eau, de nos sols et de notre air, engendrant à leur tour des vulnérabilités et des pathologies sur notre santé à tous.

Le Dr Julie Lardé, médecin anesthésiste et pilote du projet environnement de l'établissement, souligne qu'il faut être plus résilient sur le plan environnemental sans compromis sur la qualité des soins. Chaque acte de soin doit être réfléchi pour limiter son impact écologique et préserver ainsi notre capacité à soigner demain les générations futures.

Grâce à ces actions, le CHR Metz-Thionville se positionne comme un acteur engagé de la transition écologique dans le domaine de la santé. Une démarche innovante et responsable qui illustre l'ambition d'un système de soins plus durable et respectueux de l'environnement.

En savoir plus  
chr-metz-thionville.fr



Centre Hospitalier Régional  
**METZ-THIONVILLE**

18 - La Semaine du jeudi 6 mars 2025

## QuestOnco® : l'appli qui permet de gérer les effets indésirables des traitements anticancéreux

Développée au sein du CHR Metz-Thionville, QuestOnco® est une application qui aide les patients à gérer les effets indésirables liés à leur traitement anticancéreux.

Si la situation le nécessite, l'outil va fixer un rendez-vous en urgence à l'hôpital, comme l'explique le Dr Raffaele Longo, chef du pôle oncologie du CHR.

**L**es traitements anticancéreux ont des effets secondaires. « Ces toxicités, ce sont des nausées, des inflammations, des diarrhées ou bien encore de la fièvre, pour n'en citer que quelques-unes, qu'il importe d'appréhender selon leur gravité », explique le Dr Raffaele Longo, chef du pôle oncologie du CHR Metz-Thionville, qui, en collaboration avec la Dr Véronique Noirez, pharmacienne et ancienne responsable de la filière cancérologie au CHR, a développé une application qui accompagne les patients dans la gestion de ces effets indésirables.

### Des réponses adaptées à la gravité des symptômes

Appelée QuestOnco®, elle se présente sous la forme d'un questionnaire qui permet de déterminer la gravité des symptômes, selon différents grades. Au grade 1, les symptômes sont légers. Le patient bénéficie alors de conseils pratiques qui lui permettent de les prendre en charge lui-même, d'être acteur de sa santé. Si c'est plus grave, il est invité à se rapprocher de son médecin traitant. « Au grade 3, l'application génère automatiquement (sans passer par le secrétariat du service) un rendez-vous à l'Hôpital de Mercy sous 24 ou 48 heures. Ce sera considéré comme une consultation en urgence », explique le docteur Longo. En cas de grand danger (grade 4), une alerte rouge est déclenchée par le logiciel qui permet au patient d'appeler le SAMU, ce qui n'est pas anodin compte tenu de l'état de faiblesse et de confusion dans lequel il peut être. « Non seulement le patient est pris en charge très rapidement, mais le médecin qui le reçoit est déjà informé de ses symptômes et de leur gravité grâce à l'application. Ces interventions sont systématiquement intégrées au dossier médical électronique du patient, ce qui optimise le suivi de son parcours de soin et sa qualité de vie », précise le chef du pôle oncologie.

Pour l'heure, QuestOnco® qui est la première application de ce type développée en France prend en considération les



Docteur Raffaele Longo, chef du pôle oncologie du CHR.

28 toxicités les plus fréquentes. Elle fait l'objet d'essais cliniques et d'études (et de publications dans des revues scientifiques dédiées au cancer) visant à la rendre plus performante encore. Cela permettra de l'utiliser pour d'autres traitements et de la déployer dans différents établissements, comme au sein du Groupement hospitalier de territoire Lorrain Nord. Pour l'heure, elle n'est accessible qu'aux patients concernés du CHR Metz-Thionville dans le cadre d'une procédure sécurisée garantissant la protection des données. « C'est un très bel outil qui a pu voir le jour grâce à l'implication de Véronique Noirez, de François Braun, conseiller au CHR Metz-Thionville et au soutien financier de la Ligue contre le cancer de Moselle qui, dès le départ, a cru en ce projet », conclut Raffaele Longo.

En savoir plus  
[chr-metz-thionville.fr](http://chr-metz-thionville.fr)



Centre Hospitalier Régional  
METZ-THIONVILLE



## L'IA en radiologie

### Élisabeth Parizel, cheffe du pôle diagnostic au CHR Metz-Thionville : « C'est toujours le radiologue qui décide »

Au CHR Metz-Thionville, l'intelligence artificielle est utilisée en radiologie pour aider les médecins à affiner leurs diagnostics. Comme le souligne Élisabeth Parizel, radiologue et cheffe du pôle diagnostic au CHR Metz-Thionville, cela reste un outil. Le radiologue en est la « garantie humaine ».

« *Intégrer les innovations et les nouvelles technologies qui génèrent des bénéfices pour le patient fait partie de l'ADN de l'hôpital* », souligne Élisabeth Parizel, radiologue et cheffe du pôle diagnostic au CHR Metz-Thionville. C'est donc tout naturellement que l'intelligence artificielle (IA) se déploie dans les pratiques médicales. En radiologie, cela fait un an qu'un logiciel IA est utilisé pour établir des diagnostics. Un outil qui apporte un vrai plus, notamment pour l'urgentiste qui, à 3 heures du matin, a besoin d'aide pour rapidement prendre les bonnes décisions pour la prise en charge d'une fracture, d'une luxation ou d'un épanchement... L'outil « tague » alors les « anomalies » décelées sur les radios. « Notre logiciel d'IA excelle dans la détection des fractures de côtes et des pneumothorax (présence anormale d'air dans la cavité pleurale), par exemple. Mais même dans ces registres où il a fait la preuve de son efficacité, il n'est pas question de lui faire une confiance aveugle, encore moins de lui donner la main. C'est toujours le radiologue qui décide en s'appuyant sur son expertise », souligne le docteur Parizel.

#### Former aux limites d'utilisation

Le logiciel sélectionné par le CHR à l'issue d'une réflexion approfondie, est éprouvé. Il a fait l'objet d'une validation par la Food & Drug Administration. Il s'améliore continuellement grâce aux nouvelles données (fiables) qui lui sont régulièrement fournies par ses utilisateurs. Mais il ne « connaît strictement rien à la vie » pour reprendre l'expression de la radiologue. L'outil n'est pas infallible et la « garantie humaine » est essentielle. D'où l'importance de la formation des internes. « Si l'IA génère des bénéfices, il est fondamental de comprendre comment cette technologie fonctionne pour l'utiliser à bon escient, pour apprendre à l'utiliser en connaissant les limites d'utilisation », précise la cheffe du pôle radiologie au CHR Metz-Thionville qui se charge personnellement



Élisabeth Parizel,  
radiologue et cheffe  
du pôle diagnostic  
au CHR Metz-Thionville.

de cette nécessaire « sensibilisation » des jeunes médecins. Et cela alors que les formations (initiales) des professionnels de santé commencent à intégrer des modules IA. Au-delà de son intérêt dans l'établissement du diagnostic, l'IA est également mise à profit par les radiologues pour fluidifier la charge de travail quotidienne (notamment liée à la réalisation des comptes-rendus) et parfaire la communication médecin-patient. Bien entendu, au CHR Metz-Thionville, l'intelligence artificielle se déploie dans d'autres pratiques médicales, dès lors que cela génère des bénéfices pour le patient et sa santé : chirurgie assistée, prothèses intelligentes, appréhension des risques... « Grâce à l'IA intégrée dans les scanners et autres IRM (imagerie par résonance magnétique), par exemple, les médecins ont accès à des images d'une très grande qualité tout en assurant des expériences plus confortables aux patients », conclut le Docteur Élisabeth Parizel.

En savoir plus  
[chr-metz-thionville.fr](http://chr-metz-thionville.fr)



Centre Hospitalier Régional  
**METZ-THIONVILLE**

## Délivrance de médicaments à domicile L'Hôpital de Mercy innove pour améliorer la qualité de vie de patients non-hospitalisés

Depuis novembre 2024, la pharmacie de l'hôpital de Mercy propose à certains patients atteints de pathologies graves, de recevoir leurs médicaments à leur domicile. Très apprécié des malades concernés, ce service porté par le CHR Metz-Thionville est en plein développement comme l'explique le Docteur Jean-Louis Talansier, pharmacien et notamment chargé du secteur de rétrocession de l'hôpital.

« **L'**ambition est d'améliorer la qualité de vie des patients, de faciliter les retours à domicile à l'issue d'une hospitalisation et de réduire leur exposition à des risques potentiels en évitant d'autres malades », explique Jean-Louis Talansier à propos de la mise en place d'un service innovant permettant à des patients atteints de pathologies graves de recevoir les médicaments dont ils ont besoin, à leur domicile. Ils n'ont donc plus à se rendre régulièrement à l'hôpital pour les récupérer. Ce qui n'est pas anodin. « Ces malades sont souvent âgés et rencontrent parfois de grandes difficultés à se déplacer alors que certains d'entre eux ne résident pas à proximité de l'hôpital », précise Jean-Louis Talansier.

### Un dispositif particulièrement sécurisé

Ce service gratuit, entièrement pris en charge par le CHR Metz-Thionville, a été mis en place en novembre dernier. Il fait l'objet d'un encadrement très strict, dans le respect de la réglementation et des préconisations de l'Ordre des Pharmaciens. L'hôpital a fait le choix de le restreindre à des médicaments utilisés dans quelques pathologies graves (comme des cancers) et ne nécessitant pas de conditionnements particuliers pour l'acheminement (visant à respecter la chaîne du froid, par exemple). Sur le plan logistique, les livraisons ne sont assurées que par La Poste qui bénéficie d'une expertise en la matière. « Tout est tracé et planifié. Pour le renouvellement, le patient doit nous contacter 8 jours à l'avance de manière à ce qu'il n'y ait pas d'interruption dans son traitement. Un rendez-vous est alors pris pour la livraison. Le patient s'engage à être présent à son domicile lors du passage du facteur de manière à réceptionner ses médicaments en mains propres, contre signature », détaille Jean-Louis Talansier. Si cette procédure participe à rendre les patients acteurs de leur prise en charge, le lien avec l'hôpital est aussi conforté. Les demandes de renouvellement par téléphone sont autant d'occasions de faire un point sur l'évolution de leur santé et, bien évidemment,



des visites et consultations « physiques » à l'hôpital sont régulièrement programmées.

### Sur l'ensemble du territoire

Très apprécié des patients, le dispositif a déjà évolué. « Nous nous sommes concentrés dans un premier temps autour de Metz avant d'élargir le périmètre à l'ensemble de la Moselle et de la Meurthe-et-Moselle. Il est notamment prévu de prochainement déployer ce service à l'hôpital Bel-Air de Thionville. Nous travaillons aussi à l'élargissement des pathologies prises en considération. Aujourd'hui, une quinzaine de patients (dont quelques-uns résident en Ehpad) bénéficient de ce service mais nous allons rapidement en compter une cinquantaine », souligne le responsable du secteur de rétrocession à l'hôpital de Mercy. Salué par les patients mais aussi par les professionnels de santé comme l'atteste le prix « Coup de Cœur du Jury » décroché lors du salon Santexpo 2025, et remis par le Ministre en personne, en mai dernier, le dispositif déployé par le CHR Metz-Thionville fera l'objet d'un retour d'expérience partagé afin de favoriser l'envoi des traitements au domicile des patients sur d'autres territoires en France.

En savoir plus  
[chr-metz-thionville.fr](http://chr-metz-thionville.fr)



Centre Hospitalier Régional  
METZ-THIONVILLE



## « Ma Santé Sillon »

### L'application e-santé du CHR Metz-Thionville pour une prise en charge optimisée des patients

Avec l'application numérique « Ma Santé Sillon », les patients du CHR Metz-Thionville ont accès à de nombreux services qui participent à améliorer leur confort ainsi que leur prise en charge par les équipes médicales. Toutes les précisions avec Antoine Becret, médecin anesthésiste-réanimateur et chef du service anesthésie à l'hôpital de Mercy.

« **M**a Santé Sillon est une plateforme de services e-santé proposée par le CHR Metz-Thionville afin de faciliter et d'améliorer la relation soignant-patient, au bénéfice de ce dernier », explique Antoine Becret, médecin anesthésiste-réanimateur et chef du service anesthésie à l'hôpital de Mercy. Elle donne ainsi accès à des services qui améliorent le confort comme la possibilité de prendre rendez-vous ou de régler des prestations en ligne ou bien encore la possibilité de bénéficier de téléconsultations.

#### Faciliter les échanges

« Dans le cadre de la préparation d'une opération chirurgicale, avec Ma Santé Sillon, il est possible d'organiser une téléconsultation d'anesthésie. Ce qui évite au patient d'avoir à se déplacer jusqu'à l'hôpital. Les bénéfices sont multiples : confort, gain de temps, moindre stress... Aujourd'hui, 50 % des consultations en lien avec l'anesthésie sont réalisées à distance », souligne le Dr Antoine Becret. Après une intervention et le retour à domicile, l'application va également faciliter la relation et les échanges entre le médecin et le patient, pour un meilleur suivi. Pour les séjours en chirurgie ambulatoire, ces contacts pré- et post-opératoires permettent aussi de libérer du temps aux soignants pour s'occuper de patients qui ont besoin d'un suivi. En cas de douleurs, suite à une opération par exemple, le patient peut utiliser l'outil digital pour envoyer une alerte aux professionnels de santé qui réagiront rapidement. Depuis Ma Santé Sillon, il est aussi possible de se connecter à une autre application appelée QuestOnco® qui s'adresse aux patients du CHR sous traitement anti-cancéreux. Elle les aide à gérer les effets indésirables liés à leur traitement pour une meilleure qualité de vie, tout en assurant une prise en charge très rapide si l'évolution de leur état de santé le nécessite.

En savoir plus

[www.ma-sante-sillon.fr](http://www.ma-sante-sillon.fr)



Antoine Becret,  
médecin anesthésiste-  
réanimateur et chef du  
service anesthésie à  
l'hôpital de Mercy.

#### Un accès fluide et sécurisé aux informations médicales

Comprendre que l'outil numérique Ma Santé Sillon ne crée pas de la « distance » entre un patient et l'équipe médicale mais participe, au contraire, à les rapprocher. « Au-delà de faciliter les échanges – ce qui a pour intérêt de libérer du temps pour les soins –, Ma Santé Sillon optimise aussi la qualité et le suivi du parcours patient. L'application intègre le dossier médical électronique du patient où sont rassemblés tous ses résultats d'examen, les comptes-rendus de consultations, les questionnaires, les clichés d'imagerie ou bien encore le contenu des échanges avec les soignants, y compris ceux par téléphone. Le professionnel de santé du CHR a ainsi accès, facilement et à tout moment, à l'intégralité des informations dont il a besoin pour prendre les bonnes décisions », explique le Dr Antoine Becret.

Ma Santé Sillon répond donc à la volonté des patients d'être mieux associés à la prise en charge de leur maladie. Bien entendu, l'application satisfait à toutes les exigences en matière de sécurisation des données et de confidentialité.



Centre Hospitalier Régional  
METZ-THIONVILLE

## Le CHR Metz-Thionville mobilisé sur tous les enjeux de la prise en charge de l'obésité

Le CHR Metz-Thionville abrite l'un des quatre Centres Spécialisés de l'Obésité (CSO) de la région Grand Est. Coordonné par le Dr Coralie Mettavant, médecin nutritionniste, il assure une prise en charge personnalisée des patients à l'heure où l'obésité gagne du terrain.

« **L'**obésité est une maladie chronique, il est important de le faire savoir », souligne d'emblée le Dr Coralie Mettavant, médecin nutritionniste et référente médicale du CSO (Centre Spécialisé de l'Obésité) du CHR Metz-Thionville. Une maladie qui concerne 18 % de la population en France, en 2024, soit plus de 10 millions de personnes. Le Grand Est fait d'ailleurs partie des territoires particulièrement concernés puisque la prévalence atteint les 20 %. Selon l'OMS (Organisation Mondiale de la Santé), depuis 1975, le nombre de cas d'obésité a presque triplé à l'échelle planétaire.

### Deux missions au bénéfice des patients

D'où la montée en puissance des 37 CSO répartis à travers toute la France dont 4 sont situés dans le Grand Est : Strasbourg, Reims, Nancy et Metz-Thionville. Labellisé depuis une quinzaine d'années, le CSO mosellan a deux grandes missions. « La première est d'assurer une prise en charge personnalisée de l'obésité sévère et/ou complexe », explique le Dr Coralie Mettavant. Pour ce faire, le Centre s'appuie sur un plateau technique spécifique et une équipe médicale pluridisciplinaire : médecins, diététiciens, psychologues, enseignants en activité physique adaptée, infirmiers, chirurgiens et des professionnels de différentes spécialités, l'obésité pouvant générer diverses autres maladies.

La seconde mission vise à organiser des filières de prise en charge performantes en développant des collaborations avec la médecine de ville : médecins libéraux, infirmiers, CPTS (Communautés professionnelles territoriales de santé), DAC (dispositifs d'appui à la coordination), ainsi que les soins médicaux et de réadaptation spécialisés. Il s'agit de parfaire le parcours des patients et leur suivi en connectant les acteurs de santé et en déployant des actions de sensibilisation, de formation et d'information. À noter d'ailleurs, dans ce dernier registre, que le 7 octobre prochain, à Metz (Centre des congrès), le CSO organise la 1ère Journée Territoriale de l'Obésité. Des conférences et des ateliers sont



programmés pour faire un tour d'horizon de la prise en charge de l'obésité sur le territoire, avec l'ensemble des acteurs concernés.

Des missions facilitées aussi par la présence de plateaux techniques adaptés, le CHR disposant d'une IRM et d'une tomodensitométrie (scanner) permettant la prise en charge de patients souffrant d'obésité sévère.

### De nouveaux traitements

S'il est beaucoup question de l'obésité dans les médias depuis quelques mois, c'est aussi lié à la mise sur le marché de deux nouveaux traitements. « Différentes études avancent des pertes de poids moyennes de l'ordre de 15 à 22 %, en un an. Les résultats sont significatifs et peuvent, dans certains cas, être des alternatives pertinentes à la chirurgie (bariatrique) », souligne le Dr Coralie Mettavant non sans insister sur le fait que ces derniers s'adressent à des patients souffrant d'obésité et doivent faire l'objet d'un suivi rigoureux. Notamment en raison d'effets indésirables qu'il importe d'appréhender.

En savoir plus  
[chr-metz-thionville.fr](http://chr-metz-thionville.fr)



Centre Hospitalier Régional  
**METZ-THIONVILLE**



## Le service dermatologie de l'hôpital Bel-Air a fait peau neuve

Depuis quelques mois, l'hôpital Bel-Air de Thionville abrite un nouveau service de dermatologie. Équipements de pointe, éducation thérapeutique, nouvelle organisation, parcours de soins optimisés... Tout a été mis en œuvre pour assurer des prises en charge rapides, performantes et personnalisées des patients comme l'explique le Docteur Anne-Laure Liégeois, cheffe de service.

« Le service monte progressivement en puissance », confie le docteur Anne-Laure Liégeois, cheffe de service dermatologie de l'hôpital Bel-Air de Thionville. Pas de hasard. Pour répondre aux besoins grandissants en soins liés à la peau (exceptés les soins esthétiques), le CHR Metz-Thionville a investi au bénéfice d'une dermatologie de proximité, efficace et innovante. Pour optimiser la qualité des prises en charge, le service s'est enrichi en matière de ressources humaines. Il compte actuellement quatre médecins, deux praticiens attachés et trois internes qui collaborent avec des personnels paramédicaux. Une nouvelle organisation a également été déployée. Au registre des nouveautés, une équipe mobile a été créée afin de suivre les patients hospitalisés dans d'autres services du CHR. « Pour accompagner nos patients souffrant de maladies dermatologiques chroniques comme la dermatite atopique (eczéma), nous déployons également des ateliers thérapeutiques visant à les doter des savoirs et compétences leur permettant de gérer au mieux leur maladie dans leur vie quotidienne », explique le docteur Anne-Laure Liégeois. Le patient devient ainsi acteur de sa maladie et de son traitement. Par ailleurs, à l'heure où il est parfois compliqué pour les patients d'obtenir un rendez-vous chez un dermatologue dans des délais courts, le service dermatologie s'appuie sur la télé-expertise pour leur apporter des solutions. « Une personne qui présente une lésion cutanée suspecte peut se rapprocher de son médecin traitant. S'il le juge nécessaire, ce dernier nous adresse des photos de la lésion par le biais de la plateforme sécurisée appelée Omnidoc afin d'obtenir un premier avis. Si cela s'avère nécessaire, une prise en charge sera alors assurée, y compris en urgence si besoin », détaille la cheffe de service. Cette connexion hôpital-médecine de ville participe aussi à favoriser l'hospitalisation de jour et à optimiser le suivi des patients à leur domicile.



Dr Anne-Laure Liégeois,  
cheffe de service de dermatologie.

ma), nous déployons également des ateliers thérapeutiques visant à les doter des savoirs et compétences leur permettant de gérer au mieux leur maladie dans leur vie quotidienne », explique le docteur Anne-Laure Liégeois. Le patient devient ainsi acteur de sa maladie et de son traitement. Par ailleurs, à l'heure où il est parfois compliqué pour les patients d'obtenir un rendez-vous chez un dermatologue dans des délais courts, le service dermatologie s'appuie sur la télé-expertise pour leur apporter des solutions. « Une personne qui présente une lésion cutanée suspecte peut se rapprocher de son médecin traitant. S'il le juge nécessaire, ce dernier nous adresse des photos de la lésion par le biais de la plateforme sécurisée appelée Omnidoc afin d'obtenir un premier avis. Si cela s'avère nécessaire, une prise en charge sera alors assurée, y compris en urgence si besoin », détaille la cheffe de service. Cette connexion hôpital-médecine de ville participe aussi à favoriser l'hospitalisation de jour et à optimiser le suivi des patients à leur domicile.

### Des équipements de pointe

Pour gagner en performances et assurer des parcours de soins coordonnés et personnalisés, le CHR Metz-Thionville a aussi investi dans du matériel de nouvelle génération, notamment dans un FotoFinder intégrant de l'intelligence artificielle. « Cet outil qui fait appel à des technologies de pointe nous permet de dépister de potentielles lésions cancéreuses de manière précoce et de suivre leurs évolutions. C'est le seul FotoFinder enrichi à l'IA actuellement opérationnel en Lorraine », précise le docteur Anne-Laure Liégeois. Toujours sur le plan matériel, le service bénéficie désormais de multiples équipements : bloc opératoire, cabines de photothérapie UV, chambres d'hospitalisation de jour... Globalement, le centre hospitalier régional a investi plus de 200 000 euros pour moderniser et innover en dermatologie, au bénéfice des médecins comme des patients. Avec des résultats, comme l'a d'emblée souligné le docteur Anne-Laure Liégeois.



En savoir plus  
[chr-metz-thionville.fr](http://chr-metz-thionville.fr)



Centre Hospitalier Régional  
METZ-THIONVILLE

## Accueillir, accompagner et former les médecins de demain

Comme Claire Antoine et Thibault Le Port, 500 internes en médecine intègrent le CHR Metz-Thionville chaque année dans le cadre de leur formation. Le CHR met tout en œuvre pour qu'ils s'épanouissent tant sur le plan professionnel que personnel. L'ambition est double : participer activement à la formation des médecins qui exerceront demain sur le territoire, mais aussi intégrer dans l'établissement certains d'entre eux à l'issue de leur cursus.

« **C**haque année en mai et en novembre, nous accueillons environ 250 internes en médecine, odontologie et pharmacie. Ces rentrées font systématiquement l'objet d'une cérémonie officielle et conviviale qui mobilise la direction du CHR ainsi que nos partenaires », précise d'emblée Barbara Bourgès, directrice adjointe des affaires médicales du CHR Metz-Thionville et du CH de Briey. Le nombre d'étudiants accueillis est important. Un bon nombre de centres hospitaliers, et même certains centres hospitaliers universitaires à travers toute la France, n'en forment pas autant. Et il importe de s'en réjouir collecti-

vement. « Il est essentiel de former les médecins qui, demain, soigneront les patients sur l'ensemble de notre territoire », souligne Philippe Alarcon, chef du pôle des urgences du CHR Metz-Thionville, non sans rappeler que le CHR est très attaché à sa mission de service public.

### Bien-être et autonomie

Plusieurs actions sont mises en œuvre pour que les internes bénéficient des meilleures conditions pour s'épanouir. Sur le plan personnel, cela se traduit par tout un dispositif en matière d'accueil avec à la clé des opérations visant à leur faire



De gauche à droite : Philippe Alarcon, Claire Antoine, Thibault Le Port et Barbara Bourgès.





# Centre Hospitalier Régional METZ-THIONVILLE

découvrir Metz ou Thionville par le déploiement de solutions en matière de logement et de mobilité... « Nous disposons de deux internats à Metz et Thionville et la direction porte un projet d'une nouvelle structure à Metz afin de rapprocher les étudiants du centre-ville et de ses avantages en matière d'activités », précise Barbara Bourges. En ce qui concerne le volet « professionnel »... « Pour l'heure, ça se passe super bien, confie Claire Antoine. En ce qui me concerne, j'effectue mon 2<sup>e</sup> semestre d'internat, je suis donc tout particulièrement sensible à la qualité de l'encadrement. Les « chefs » sont réellement impliqués et nous accompagnent au quotidien dans nos diverses tâches et missions. » « Je continue à apprendre. Pour certaines interventions, je suis encore encadré par un médecin senior, mais au fil des mois, je gagne en autonomie et c'est l'objectif », enchaîne Thibault Le Port, interne aux urgences et qui est, quant à lui, en fin de cursus. L'un et l'autre jonglent entre leurs activités (urgences, SAMU, SMUR) au sein du CHR et leurs cours à la faculté, avec en ligne de mire l'obtention de leur thèse qui leur permettra ensuite de deve-

nir « docteur junior » et de parvenir, progressivement à une pratique professionnelle totalement autonome.

## Une richesse pour l'hôpital

Si les médecins seniors du CHR Metz-Thionville leur consacrent beaucoup de temps (d'autant plus que les étudiants ont l'opportunité d'expérimenter de multiples tâches), accueillir de nombreux internes est également une chance, explique Philippe Alarcon. « Ils participent grandement à la vie de l'établissement. Nous partageons nos connaissances et savoir-faire, notamment dans le domaine de la relation patient qui ne s'apprend pas dans les livres, mais nous apprenons d'eux également. Ils sont l'aiguillon qui nous oblige parfois à nous interroger sur nos pratiques et à continuer à les faire évoluer. » Il faut également savoir que les étudiants notent leurs « chefs ». Ces derniers n'ont pas accès à ces informations, mais, forcément, les notes décernées sont prises en considération par les internes au moment de choisir leurs lieux d'internat. « Et s'il faut du temps pour se construire une réputation, cela va beaucoup plus vite pour la détruire », fait remarquer le chef du pôle des urgences.

## « 80 % de nos praticiens seniors sont d'anciens internes »

Pour l'heure, Claire et Thibault ne savent pas encore s'ils intégreront le CHR Metz-Thionville à l'issue de leur formation. En revanche, ils ont une petite idée des critères qui feront qu'ils pourraient accepter ou non, une proposition : la qualité du management et sa propension à faire preuve de bienveillance et d'agilité. « Si l'on me dit «voici la case dans laquelle il faut rentrer», ça ne va pas le faire », résume Thibault Le Port. La diversité et la variété des tâches, la rémunération et les possibilités d'évolution de carrière... Dans ces différents registres, le CHR Metz-Thionville a des arguments. « Près de 80 % de nos praticiens seniors sont d'anciens internes », précise Barbara Bourges. Comprendre que la qualité de l'accueil comme l'accompagnement assuré tout au long de l'internat participent à créer une relation de qualité. « Pour la parfaire, nous travaillons à l'intégration de nouveaux processus automatisés qui vont nous permettre de mieux les accompagner, notamment en fin de cursus. Nous serons encore davantage disponibles pour être à l'écoute des internes et de leurs projets », confie la directrice adjointe des affaires médicales du CHR Metz-Thionville, alors qu'approche la prochaine rentrée...

\*L'internat est divisé en 3 phases : phase sociale, phase d'approfondissement, phase de consolidation.



En savoir plus  
[chr-metz-thionville.fr](http://chr-metz-thionville.fr)

## Pôle Femme-Mère-Enfant de l'hôpital de Mercy

### Maternité : accompagner les parents et leur enfant tout au long de la grossesse

Le Pôle Femme-Mère-Enfant de l'hôpital de Mercy assure une prise en charge globale et personnalisée des femmes enceintes tout au long de leur grossesse et après la naissance de leur enfant. Chaque année, ce sont plus de 3 000 bébés qui y naissent.

**L**e Pôle Femme-Mère-Enfant de l'hôpital de Mercy assure une prise en charge des futures mamans dès le début de grossesse. « Échographies, consultations par une sage-femme ou un gynécologue, séances de préparation à la naissance ou encore d'acupuncture... Nous assurons un suivi complet tout au long de la grossesse et nous nous adaptons systématiquement aux besoins spécifiques de chacune des dames », explique Julie Del Castillo, sage-femme au Pôle Femme-Mère-Enfant. Et cela tant sur le plan médical que psychologique grâce à des équipes pluridisciplinaires. De nombreuses professionnelles disposent d'ailleurs de diplômes universitaires spécifiques (allaitement, tabacologie, acupuncture...). Le Pôle est également connecté à l'ensemble des services de l'hôpital de Mercy pour garantir une prise en charge optimale, y compris dans les situations les plus compliquées. La maternité dispose de ses propres urgences de gynécologie-obstétrique, accessibles 7/7 jours, 24/24 heures.

#### Accoucher... autrement

Lorsque l'heure d'accoucher est venue, les médecins, sages-femmes et soignants en poste sont mobilisés. 27 sages-femmes sur les 70 que compte le Pôle Femme-Mère-Enfant, interviennent dans les différentes salles de naissance. « Nous disposons également d'une salle dite "Nature" permettant aux femmes qui le souhaitent – et elles sont de plus en plus nombreuses –, d'accoucher le plus naturellement possible. Tout un accompagnement et une préparation spécifiques sont alors assurés », précise Catherine Humbert, sage-femme coordinatrice des salles de naissance. Il n'y a alors pas de lit d'accouchement, mais un lit « normal », une baignoire ronde, des ballons... Une ambiance à la fois apaisante, chaleureuse et cosy, avec des couleurs chaudes et des fresques colorées qui « courent » sur les murs. Fresques issues de projets de service portés par les équipes et qui « réchauffent » aussi différents espaces du Pôle où tout est organisé pour que règne une grande sérénité. Après la naissance, les mamans restent de deux à quatre jours à la maternité. Un temps mis à profit par l'équipe médico-soignante pour s'assurer que la mère et l'enfant vont bien. Pour



Catherine Humbert, sage-femme coordinatrice des salles de naissance et Julie Del Castillo, sage-femme coordinatrice au Pôle Femme-Mère-Enfant.

préparer aussi le retour à la maison dans les meilleures conditions en initiant la maman et le co-parent aux (bons) gestes du quotidien. « Il faut savoir que le Pôle est en démarche de labélisation THQSE (Très haute qualité sanitaire, sociale et environnementale). Nous déployons de multiples pratiques et projets pour réduire l'exposition des femmes enceintes, des nouveau-nés et des professionnels de santé aux perturbateurs endocriniens et aux polluants environnementaux. Des ateliers sont également proposés pour acquérir des gestes plus vertueux pour le bébé et son environnement », précise Catherine Humbert. Lors du retour à la maison, tout un suivi est déployé avec des consultations post-natales et pédiatriques. « L'une des priorités en ce qui concerne la maman est alors de prévenir la dépression du post-partum en délivrant tout un accompagnement, si nécessaire », précise Julie Del Castillo.

#### Plus de 3 000 naissances, chaque année

Chaque année, le Pôle Femme-Mère-Enfant de l'hôpital de Mercy prend en charge plus de 3 000 accouchements auxquels s'ajoutent plus de 2 000 naissances assurées à l'hôpital Bel-Air de Thionville. Bien évidemment, les deux pôles collaborent étroitement. Le CHR Metz-Thionville fait ainsi partie des plus grandes « maternités » à l'échelon national. Ce qui est un atout pour le territoire et la population, aujourd'hui et demain. Il faut en effet savoir que le centre hospitalier régional est très impliqué en matière de formation du personnel soignant. Il accueille en permanence plusieurs dizaines d'internes, de futures sages-femmes et de soignants, dans le cadre de leurs stages pratiques.

En savoir plus  
[chr-metz-thionville.fr](http://chr-metz-thionville.fr)



Centre Hospitalier Régional  
METZ-THIONVILLE



## De la génétique à la génomique : vers une médecine personnalisée

À l'hôpital Mercy, un service est spécialisé en médecine génomique. Cette discipline émergente vise à lire la totalité de l'ADN des patients atteints d'un cancer ou d'une maladie rare pour poser rapidement un diagnostic et ensuite personnaliser leur traitement. Présentation et explications avec le Professeur Christophe Philippe, spécialiste en génomique médicale et « pilote » de ce service innovant.

« Dans le cadre de son universitarisation, le CHR Metz-Thionville a engagé toute une dynamique d'innovation dans le domaine de la génomique », souligne Christophe Philippe, professeur des universités de génétique médicale. Sa mission vise précisément à développer et organiser l'ensemble d'un service spécialisé en la matière. Pour ce faire, le CHR a investi dans des matériels de haute technologie nécessitant une expertise en bio-informatique, notamment des séquenceurs haut débit, et des ressources humaines de haut niveau. « Le service compte au total quatre biologistes ainsi qu'un ingénieur en biologie moléculaire », explique le Professeur Philippe qui participe à la formation de l'équipe messine à la génomique afin de partager son expertise et son savoir-faire. Rappelons que la génomique, qui est une discipline de la biologie moléculaire récente, ouvre de formidables perspectives sur le plan médical. Elle apporte beaucoup aux patients, mais aussi à leurs familles dans le cadre du conseil génétique.

### Personnaliser la stratégie thérapeutique

Pour le dire simplement, la génomique consiste à étudier les gènes qui sont constitués d'ADN. Pour ce faire, on procède au séquençage de l'ADN pour obtenir puis analyser les informations contenues dans le génome d'une personne. Pour quoi faire ? « Au CHR, nous mettons à profit ces informations pour mieux prévenir, diagnostiquer et traiter les cancers et les maladies rares, puisqu'elles nous permettent d'adapter le traitement, de personnaliser la stratégie thérapeutique. En ce qui me concerne, j'axe tout particulièrement mon travail sur la génomique au service de l'amélioration du diagnostic des maladies rares. On en compte environ 7 000 », précise Christophe Philippe. Le fait de disposer au CHR des compétences et des technologies nécessaires est un atout considérable pour les patients. « En termes de temps, puisque les résultats des séquençages sont disponibles beaucoup plus rapidement que si nous devions externaliser le processus. Cela nous permet ainsi de réduire considérablement ce que l'on appelle "l'impasse diagnostique", liée à la difficulté de déterminer la cause précise de la



Professeur Christophe Philippe,  
spécialiste en génomique médicale.

maladie », explique le Professeur Philippe. La génomique permet une meilleure prise en charge des patients et joue un rôle essentiel dans certains types d'épilepsies par exemple, au-delà d'apporter un plus grand confort à un enfant qui souffre d'épilepsie.

### Plan France médecine génomique 2025

Ce sont plus de 400 patients, dont beaucoup d'enfants, qui bénéficient de cette approche génomique chaque année, dans le cadre de parcours de soins mobilisant de multiples services et équipes pluridisciplinaires du CHR Metz-Thionville. L'établissement hospitalier est également impliqué dans le « Plan France médecine génomique 2025 ». Soutenu par l'État, ce programme vise à positionner la France dans le peloton de tête des grands pays engagés dans la médecine génomique. Dans ce cadre, deux laboratoires multisites de séquençage à très haut débit ont été activés pour séquencer et interpréter la totalité du génome (soit plus de 3 milliards de bases), de manière « industrielle » (plus de 10 000 génomes par an, maladies rares et cancers). Le Professeur Christophe Philippe collabore avec l'une d'elles, la plateforme Auragen située en Auvergne-Rhône-Alpes. « J'analyse les résultats des examens génomiques pour établir des diagnostics pour le CHR de Metz, mais également au niveau national », précise le biologiste.

En savoir plus  
[chr-metz-thionville.fr](http://chr-metz-thionville.fr)



Centre Hospitalier Régional  
METZ-THIONVILLE





# ***DANS LA PRESSE***

*Retour sur 10 articles qui témoignent de la riche actualité de notre établissement.*



# A Metz, l'hôpital en ordre de marche contre la grippe

L'hôpital de Mercy a ouvert une unité pour accueillir les malades, dont le nombre est toujours élevé

REPORTAGE

par L. L. L.

D'arrière l'un des rideaux qui, dans l'enceinte de «déchocage» des urgences de l'hôpital de Mercy, à côté de Metz, protègent un peu de l'intimité des patients, Pascal (l'accompagnement a été requis), 38 ans, s'en frotte pas de tousser. Cela fait six heures que qu'il est aux urgences, «et six heures que qu'il est surveillé et soigné», explique Marion Fréquet, la médecin qui, vendredi 24 janvier, veille avec une poignée d'autres urgentistes sur les quatre box où sont installés les patients nécessitant des soins immédiats et pour lesquels chaque minute compte.

Certains box, sont doubles. Pascal est seul dans le sien. «Il a la grippe, on doit éviter qu'il ne contamine d'autres malades», poursuit Marion Fréquet, qui dit s'être un peu habituée, ces dernières semaines, à voir des patients grippés se faire une place parmi les urgences «sérieux». «Avec des pathologies pulmonaires associées, il n'était pas bien de tout ce matériel, mais on est en train de le stabiliser», observe-t-elle encore, sans quitter des yeux l'écran où s'affichent ses résultats d'examen. Le scanner montre une surinfection, confirmant qu'il va falloir lui trouver un lit d'hospitalisation. Sans doute dans l'unité HIT – pour «hôpital en tension» –, un acronyme suédois pour les urgences, où sont reçus lorsqu'ils échoient les 15 lits nouvellement ouverts, dans une aile de la gériatrie médicale, pour accueillir des cas de grippe.

La pression épidémique a amené la communauté hospitalière à serrer les rangs : plus que le nombre de passages aux urgences, entre 15 et 25 en fonction des jours sur le site de Mercy (après un pic à 30, le 27 décembre 2014), c'est la hausse des hospitalisations pour une grippe, au sein des lits de fin d'année, qui a conduit le

centre hospitalier régional (CHR) de Metz-Thionville, le 9 janvier, à déclencher son plan blanc – comme une centaine d'autres hôpitaux en France. À cette date, les patients à hospitaliser étaient passés en une quinzaine de jours d'une trentaine à plus de 80. De quoi renverser les effectifs, pour les «murs», jouer sur la solidarité entre services.

Vendredi 24 janvier, cette pression semble redescendre – ou, au moins, avoir atteint un «plateau haut», disent les soignants. L'avant-veille, le plan blanc a été désactivé. L'établissement reste toutefois au premier niveau d'alerte : celui dit «de l'hôpital en tension». Mais les équipes ne souffrent pas pour autant. «C'est très fluide... Avec la grippe, on s'est pas à l'abri d'une remontée des consultations», observe l'urgentiste Mélanie Fritsch. Quand elle a pris sa garde, à 18 h 30, ses collègues lui ont fait le récit d'une nuit très compliquée. «À 2 heures, on avait 40 patients en attente, une vingtaine d'autres dans des box, dont 15 «patients brucards», des personnes à hospitaliser mais bloquées avec nous aux urgences faute de lits d'admission», poursuivent-ils, dans d'autres services. Entre 40 % et 50 % des hospitalisations, estime-t-elle, relèvent toujours de la grippe.

## Places sanctuaires

Les infirmières Carla et Élodie leur prénom a été modifié à leur demande, à leur poste depuis 7 heures, redoublent qu'on crée rapidement un peu d'espace. Elles ont eu à prendre en charge, en une nuitée, six patients avec la grippe. «Et arrivent avec 40 °C de fièvre, sont confus, respirent mal... Notre rôle est de nous, c'est qu'ils se dirigent vers les urgences. À quelques mètres de là, là «déchocage», Pascal va devoir attendre encore un peu : le temps qu'un des lits de l'unité HIT se libère. Sinon, il pourrait aussi être conduit en

médecine polyvalente, en pneumologie ou en gériatrie, trois services où des places ont été sanctuarisées pour accueillir l'afflux. Ce vendredi, 33 patients sont hospitalisés pour grippe à Mercy, 63 sur les différents sites du CHR.

D'un étage à l'autre, on continue de découvrir les «cas», de commencer leur gravité, d'insérer cette grippe et ses trois couches qui ritent en même temps et qui ont comme prix de court, et de l'écran, le système hospitalier. Un effet de surprise que Philippe Alarcón, chef des urgences de Mercy et responsable du pôle urgences pour tout le centre hospitalier, tempère un peu. «La gestion des équipes, ça fait partie des fondamentaux du métier d'urgentiste, tous les deux ou trois ans, on se grand une grippe un peu plus sérieuse, mais il n'y a pas une année sans dire, rappelle-t-il. Sans doute qu'elle a démarré un peu plus tôt, un peu plus fort, et à une période où l'hôpital est à fleur tendu. Mais l'engorgement ne tient pas tant à la grippe qu'à des difficultés structurelles» – la pénurie de soignants, la saturation des «plans de suite», des Équid. C'est-à-dire de l'été.

On a des patients âgés, poly-pathologiques, qui décompensent leur maladie chronique du fait de la grippe, explique-t-il encore. En, on va devoir les hospitaliser plusieurs jours, et même, parfois, les réhospitaliser par la suite, parce que deux ou trois mois après leur infection, ils peuvent avoir un problème cancéreux, aux reins... Ce sont les suites de la grippe, qui aggrave

lent problèmes de santé. «Mais les patients peuvent être plus jeunes et se rétablir quand même».

Les enfants ne sont pas éparpillés aux urgences pédiatriques, l'équipe rapporte un «flux persistant». Moins fort que fin décembre 2014, mais autour de 70 à 80 petits patients, ce jour, contre une cinquantaine habituellement. Et beaucoup de grippes – au moins la moitié sont les deux tiers des passages –, estime Mélanie Gaudier, urgentiste. «Et, on a aussi des cas sévères, même chez des enfants aînés», souligne Lorraine Aubry, pédiatre.

Quatre étages plus haut, au sein de l'unité HIT, l'âge des patients varie de 43 à 95 ans. «Le turnover est important, avec un objectif de trois entrées et trois sorties quotidiennes», explique Gaël Ciquetti, président de la commission médicale d'établissement, qui a pris la direction de cette unité sur la base du volontariat – comme tous les personnels, qui s'y relaient depuis le 9 janvier. «Le patient type a 70 ans, il a fait une grippe nécessitant une assistance

respiratoire, avec souvent une infection ou une décompensation d'un diabète ou d'une insuffisance cardiaque, poursuit-il. On le garde ici quatre ou cinq jours, le temps de le soigner des traitements avant son retour à domicile».

## Mur des vaccins

Pour les formes les plus graves, les portes de la «rue» s'ouvrent, au troisième étage, ici, l'équipe reconstruit, sept patients avec la grippe (sur les six différents sites). En quatrième sous d'urgence, Sébastien Gertu, le chef de service, croit avoir «jamais» accueilli autant de cas de grippe. De quoi raviver certains souvenirs : isolés dans leur chambre, ces patients sont, comme au temps du Covid-19, allongés en «décubitus ventral», ventiles, sédatés... Mais la comparaison s'arrête là, note le rhumatologue. «Il y a cinq ans, on avait peu d'alternatives thérapeutiques face au Covid-19, on avait surtout les symptômes, et les passages en réanimation étaient fréquents. Alors que les patients qui nous arrivent avec la grippe ont souvent, en plus, une infection bactérienne que l'on sait soigner avec des antibiotiques. On peut améliorer leur état, et rapidement».

Ses patients, souvent âgés, souvent aussi «avec des comorbidités», sont «en grande majorité» non vaccinés contre la grippe. Une faille couverture qui rejoint les premières estimations nationales : huit cas graves sur dix admis en réanimation concernent des personnes non vaccinées, se-

lon Santé publique France. «Bien sûr qu'on discute avec nos patients de vaccination, reprend Sébastien Gertu, mais quand ils arrivent en réa, il n'est déjà plus temps de faire de la prévention, et il n'est pas question non plus de les culpabiliser».

Au sein du pôle d'infectieux se retrouvent dans l'unité soumise à la grippe, un étage plus haut, en étage aussi «un étage» – chez les patients comme parmi les soignants, pas tous vaccinés. «Ça n'est pas un succès, forcément, mais non obligatoire», rappelle Kilian de Donato, jeune infirmier arrivé à Mercy deux mois plus tôt. En début de semaine, il était à son poste lorsque trois patients octogénaires sont morts. «On nous rappelle qu'on peut mourir de la grippe, mais, là, j'ai été en devant le fait accompli». «Il y a encore l'idée que ça n'est pas grave, observe Gaël Ciquetti. En consultation, certains patients me disent qu'ils en ont un peu moins des vaccins, d'autres réagissent de faire un vaccin mais pas l'autre [dats que ceux contre la grippe et le Covid-19 ont été couplés cette année]. C'est intéressant du point de vue scientifique».

Au «déchocage», Marion Fréquet s'en agace. «C'est maintenant public, fait du mal à me frapper. Je n'en veux pas aux patients, mais j'aimerais bien comprendre qui du gouvernement, des médias ou même des médecins, n'a pas pu expliquer l'enjeu. Et pour qu'un message de santé publique passe encore si mal».

MATTHEO BATTAGLIA



Au service des urgences du centre hospitalier régional de Metz-Thionville, à Ars-Laquerexy (Moselle), le 24 janvier. PHILIPPE LAFITE / AGF

**L'engorgement ne tient pas tant à la grippe qu'à des difficultés structurelles**

PHILIPPE ALARCON  
chef des urgences  
de l'hôpital de Mercy

Moselle

## Mars bleu: le CHR Metz-Thionville relève le défi contre le cancer colorectal

Le mois de mars revêt sa couleur bleue pour une cause cruciale : la lutte contre le cancer colorectal. Cette année encore, le Centre hospitalier régional (CHR) Metz-Thionville se mobilise avec force pour Mars bleu, campagne nationale de sensibilisation. L'objectif est clair : augmenter le taux de participation au dépistage et sauver des vies.

«**V**a chier ! » Ce n'est pas une blague ni une insulte... Rassurez-vous. Mais bien le nouveau slogan de la Ligue contre le cancer pour sensibiliser au cancer colorectal. Chaque année, alors que le ruban rose d'octobre captive l'attention, un autre défi de santé publique se profile discrètement à l'horizon : Mars bleu. Cette campagne, souvent éclipsée par sa célèbre cousine, braque les projecteurs sur le cancer du gros intestin. Deuxième cause de décès par cancer en France, cette tumeur reste trop peu dépistée, fauchant près de 17 000 vies par an et touchant 47 000 personnes. Pourtant, détectée à temps, la maladie se guérit dans 9 cas sur 10.

En mars, de nombreuses opérations sont ainsi prévues par le CHR Metz-Thionville. L'objec-



À Thionville, comme partout en France, Mars bleu vise à briser le silence autour du cancer colorectal qui fait environ 17 000 victimes chaque année. Photo Pierre Heckler

tif ? Prévenir, sensibiliser et dépister. Est déjà prévue, mardi 25 mars, une journée de santé publique dédiée à la prévention et au dépistage du cancer colorectal à l'hôpital Mercy de Metz. Au programme de 10h à 17h, « rencontre avec l'équipe médicale d'hépatogastro-entérologie, qui présentera un appareil d'endoscopie, présentation du programme Genecal, pour le suivi des familles à risque et échanges avec les diététicien-

nes, socio-esthéticienne, stomathérapeute et des professionnels de la médiation animale », annonce le centre hospitalier.

### Comment faire ?

Il suffit de se procurer en pharmacie un kit de test, disponible pour toutes les personnes âgées de 50 à 74 ans, et ce, gratuitement. « C'est un test simple et nécessaire », estime l'un des salariés d'une pharmacie thion-

villoise. Il repose sur la détection dans les selles de sang non-visible à l'œil nu et permet de détecter à un stade très précoce les cancers, puis de les traiter. Il faut pour cela prélever des selles, les mettre dans un sachet dédié et les envoyer pour analyses. Après 74 ans, même si les tests ne sont plus envoyés, le dépistage est toujours recommandé tous les deux ans. Le slogan prend ainsi tout son sens...

● Ryan Horvath



**Thionville**

## Risques cardio-vasculaires chez la femme : au cœur d'une journée de dépistage

Environ 70 femmes ont bénéficié des conseils de spécialistes à l'occasion de la journée dédiée aux risques cardio-vasculaires chez la femme, à l'hôpital Bel-Air de Thionville, ce mercredi 26 mars. Une initiative impulsée par la fondation Agir pour le cœur des femmes.

Un peu partout en France ce mercredi 26 mars, la Fondation Agir pour le cœur des femmes a impulsé une journée spéciale dédiée à la détection des risques cardio-vasculaires auprès de la gent féminine.

À Thionville, c'est à l'hôpital Bel-Air que les intéressées, invitées à se présenter par la CPAM notamment, ont convergé pour passer un moment entre les mains de plusieurs spécialistes. Au rez-de-chaussée de l'établissement, tout un parcours leur était consacré le temps d'une prise en charge gratuite.

Après avoir rempli un questionnaire complet, elles ont



Au rez-de-chaussée de l'établissement, tout un parcours était consacré à la prévention chez les femmes, le temps d'une prise en charge gratuite. Photo Philippe Neu

passé plusieurs tests, dont un relevé de glycémie, un autre urinaire (pour détecter le diabète), un électrocardiogramme, avant de s'entretenir avec une gynécologue et un cardiologue, pour la synthèse générale. Le Dr Noura Zannad, cheffe du service de cardiologie de l'hôpital Bel-Air, était ainsi aux manettes, en fin de

course, pour procéder aux évaluations des patientes.

### ● Causes plurielles

« Nous avons mis en place ici des ressources, du personnel, mais l'initiative est à mettre au crédit de la fondation créée par le professeur Claire Mounier Vehier, laquelle a mis en avant le constat que les maladies car-

diaques étaient en augmentation chez les femmes. Les causes sont plurielles : tabac, surpoids, sédentarité, stress... »

En marge du volet médical, plusieurs associations regroupées dans le village santé ont renseigné le public sur les offres de sports adaptés et sur les gestes qui sauvent.

● E.C.

*Le Républicain Lorrain*

Metz

## Un test salivaire pour dépister l'endométriose expérimenté au CHR



Le ministre de la Santé Yannick Neuder a inauguré ce vendredi le centre Ariane dédié à la prise en charge des patientes souffrant d'endométriose. Photo Frédéric Lecocq

**Inaugurant vendredi le centre Ariane, à Mercy, spécialisé dans la prise en charge de l'endométriose, le ministre délégué à la Santé Yannick Neuder a annoncé une vaste campagne de dépistage. Le CHR de Metz a été sélectionné pour expérimenter l'Endotest, un test salivaire facilitant le diagnostic.**

Faisant écho à la journée mondiale de l'endométriose, Yannick Neuder, ministre chargé de la Santé et de l'Accès aux soins, a inauguré, vendredi à Peltre, le centre Ariane dédié à la prise en charge des patientes souffrant de cette pathologie. La maladie gynécologique inflammatoire et chronique affecte près de 10 % des femmes, soit entre « 2,5 et 3 millions de personnes », insiste le ministre accueilli sur place par Dominique Peljak, directeur général du CHR, ainsi que les personnels soignants et les élus. Actuellement entre 30 et 40 femmes viennent chaque semaine au centre pour un parcours de soins.

### Test prometteur

Face à la complexité d'un tableau clinique particulièrement invalidant et pourtant longtemps demeuré sous les

radars de la médecine, Yannick Neuder insiste sur la nécessité d'étendre le dépistage au-delà de l'IRM « examen de référence » mais qui présente l'inconvénient de n'être pas toujours accessible. Contrairement à l'Endotest, un test salivaire prometteur, dont la phase d'expérimentation va débiter sur une centaine de sites, dont celui du CHR Metz-Thionville. « L'outil doit encore être évalué » précise le ministre en assurant qu'« au-delà de ce test, les femmes concernées pourront être prises en charge dans un parcours de soins à l'hôpital de jour permettant notamment de lutter contre les retards de diagnostics insupportables ».

### Enthousiasme communicatif

Un parcours que le ministre, qui n'oublie pas sa spécialité - la cardiologie - souhaite adosser à une évaluation des risques cardio-vasculaires dont il rappelle qu'ils constituent chez la femme le premier facteur de mortalité. « On doit diffuser des gros messages de prévention de santé publique, notamment concernant le dépistage des cancers, y compris dans les collèges et les lycées ».

Échangeant avec le person-

nel hospitalier au fil de sa visite des locaux pimpants neufs, Yannick Neuder salue l'enthousiasme communicatif : « On voit que ce centre répond à une envie née de la base et je n'oublie pas que je suis aussi le ministre des soignants et de la nécessité de leur donner des perspectives et des projets. Ils ont tenu le choc durant l'épidémie et c'est grâce aux soignants que notre système de santé tient. Il faut donc qu'on les aide dans leur projet, cette fameuse quête de sens dont nos professionnels ont besoin. Ici nous avons une direction d'établissement à l'écoute, favorisant des projets qui ne tombent pas du ministère ou de l'ARS, mais construits par les équipes soignantes dans l'intérêt des patients. Ce centre répond aussi à la problématique des déserts médicaux. Toutes les femmes qui ont des douleurs peuvent venir consulter ici. Elles pourront y être prises en charge, diagnostiquées et traitées ».

Un échange que le ministre a poursuivi sur la même thématique avec cette fois d'autres équipes soignantes et représentants d'associations dans les locaux de la communauté territoriale de santé (CPTS) de Metz.

● X.B.



Val de Brie

# 20 millions d'euros pour rénover l'hôpital et restructurer les urgences

Alors que les fermetures à répétition des urgences de l'hôpital Maillot de Briey inquiètent, plusieurs projets d'urgence ont été annoncés pour redresser la situation. Une enveloppe de 20 millions d'euros a été débloquée par l'ARS pour rénover l'établissement, dont 1,5 million dédiés à la restructuration des urgences. Travaux en 2026.

**L**es fermetures répétées de l'accueil des urgences de l'hôpital de Briey ces dernières semaines alimentent une inquiétude croissante.

Personnel soignant, habitants et direction s'accordent à dire que la situation devient critique. Mais des moyens sont mis en œuvre pour sortir de l'impasse.

Mardi 6 mai, une réunion s'est tenue avec les équipes hospitalières pour annoncer l'octroi par l'Agence régionale de santé (ARS) d'une enveloppe de 20 millions d'euros afin de rénover les infrastructures vétustes du centre hospitalier.

Parmi ces fonds, 1,5 million d'euros seront consacrés à la restructuration complète du

service des urgences.

Objectif : optimiser les flux, faciliter le parcours des patients et améliorer les conditions de travail du personnel. Les travaux débuteront en 2026 pour une livraison attendue fin 2026 ou début 2027.

Pendant le chantier, les urgences seront temporairement transférées au cinquième étage du bâtiment.

Mais au-delà des murs, c'est aussi la présence médicale qu'il faut renforcer. L'établissement peine toujours à recruter des médecins urgentistes. « Nous devrions fonctionner avec deux lignes : une pour le Smur à l'extérieur et une pour l'accueil des patients sur site. Or, nous assurons généralement les deux avec une seule ligne. Quand notre unique urgentiste est absent(e), nous n'avons pas d'autre choix que de fermer », explique Claire Alborghetti, à la tête de l'hôpital Maillot.

Pour les prochains mois, la direction se veut rassurante. « Sauf imprévu, l'accueil des urgences sera assuré normalement tout l'été. Le planning est validé jusqu'à fin septembre », affirme Dominique Peljak, di-



Les travaux du service des urgences ont été présentés par le directeur du centre hospitalier régional. Photo Frédéric Lecocq

recteur général du centre hospitalier régional (CHR) Metz-Thionville, il insiste : « La situation reste tendue, mais tous les acteurs sont mobilisés pour maintenir une couverture 24 heures/24. »

En cas de fermeture, les urgences vitales sont toujours prises en charge via le Smur. Les urgences pédiatriques, la maternité et les autres services du site restent ouverts.

Parallèlement à ces efforts de rénovation et de recrutement, l'hôpital parie sur la formation pour garantir l'avenir.

## Retenir les soignants

Un second grand projet concerne en effet le déménagement des écoles d'infirmiers et d'aides-soignants (Ifsi et Ifas) actuellement sur le site Le Corbusier vers l'enceinte de l'hôpital.

Validée par la Région, cette initiative vise à augmenter la capacité d'accueil, mais aussi à fidéliser les professionnels formés localement. « Les élèves s'installent souvent dans la ville où ils ont étudié », rappelle Dominique Peljak. Dans la même logique, une école d'auxiliaires de puériculture devrait également voir le jour à Briey dans les prochaines années.

■ Elise Dubourg

Le Républicain Lorrain



Metz

# Médecine physique et de réadaptation : le service où on répare les vivants

Un accident, qu'il soit cérébral ou de la route, peut laisser une personne sur la touche. Le service de médecine physique et de réadaptation du CHR Metz-Thionville, situé en grande partie à Legoué à Metz, répare les vivants.

**A**vant, je ne pouvais pas lever mon pied. Aujourd'hui, j'arrive à marcher. » Marceline, 44 ans, a été victime d'un AVC il y a plusieurs mois. Dans l'une des salles du service de médecine physique et de rééducation du CHR Metz-Thionville, implanté à Legoué à Metz, elle tente de positionner des perles dans un arceau. Des gestes de précision.

Rémi Regnault, ergothérapeute, l'observe, la conseille. Son rôle consiste à rééduquer, réadapter les patients pour qu'ils reprennent les gestes de la vie quotidienne. Sur le plateau de ce service, des salles de bain, des toilettes, des cuisines, autant d'aménagements qui permettent aux patients de réapprendre à vivre quand la vie leur a asséné un coup de massue.

« Ici nous accueillons des patients ayant des affections neurologiques, des AVC, des traumatismes crâniens, des blessés

médullaires para ou tétrapégiques, détaille Etienne Schmitt, médecin, chef du service de médecine physique et de réadaptation. Des affections de l'appareil locomoteur, des post-traumatiques, des neurologies évolutives... Deux-tiers de nos patients ont des affections neurologiques, un tiers des affections de l'appareil locomoteur. »

## • Une rééducation intensive

La moyenne d'âge des patients se situe dans la tranche 18-75 ans. « L'éligibilité à ce service est conditionnée à la possibilité du patient de pouvoir faire deux à trois heures d'éducation physique par jour. La rééducation intensive s'impose. » Quel que soit l'état du patient, nous avons des méthodes à proposer. Il faut les accepter et faire le deuil de ce qu'ils ont perdu. Ce n'est pas évident. »

Ici, l'ensemble de l'équipe pluridisciplinaire, composée de kinés, ergothérapeutes, infirmières, orthophonistes, diététicienne et assistante sociale, s'engage à compenser les insuffisances pour que le patient retrouve une certaine autonomie. « Dans une des salles de rééducation, Vin-

cent Luttenauer, le kiné, maintient la cheville de James. Le jeune homme de 29 ans séjourne dans le service depuis le mois de juillet. Une paraparésie réduit la force musculaire de ses membres inférieurs. Il ne peut se déplacer qu'en fauteuil. Ses journées sont rythmées par les exercices. « Ce n'est pas difficile, mais c'est épuisant », avoue-t-il.

## • Une partition pour chaque patient

Le kiné recommande un nouvel exercice. James s'y prête sans rechigner. « Il veut remarquer, explique le praticien. Nous stimulons donc les muscles, nous faisons beaucoup d'appareillages. On fait aussi beaucoup de choses systématiques comme la mobilisation, la verticalisation. Nous voulons éviter les inconvénients de la position assise. »

Non loin de là, Philippe, 67 ans, pédale dans les rues de Hombourg. Un infarctus de la moelle épinière le cloue dans un fauteuil. Depuis le 2 décembre, il réapprend à vivre. « On mobilise les muscles, reprend le kiné, s'il y a une chance de récupérer, on ne veut pas la louper ». Le thérapeute sait aussi que « 70 % du

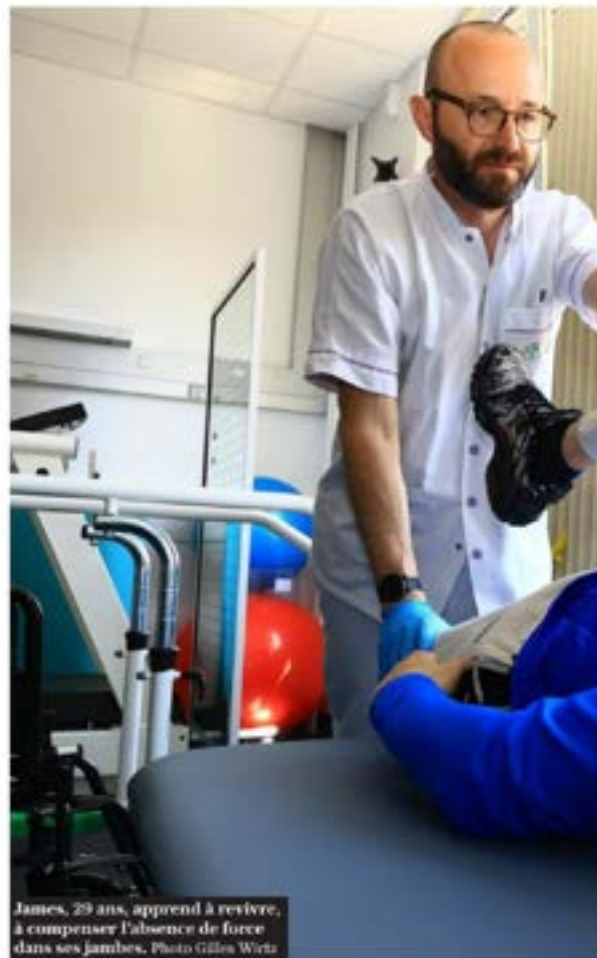

James, 29 ans, apprend à revivre, à compenser l'absence de force dans ses jambes. Photo Gilles Wirtz

cerveau est en action pour faire un mouvement. » De l'importance de l'imagination et de la volonté. « Si le patient n'est pas volontaire, on ne peut pas faire grand-chose. »

Dans l'équipe, tout le monde a son rôle à jouer. « La

transversalité de la discipline est fondamentale, souligne Etienne Schmitt. Le médecin est le chef d'orchestre à l'écoute de l'équipe pour créer une partition singulière pour chaque patient.

• Anne Rimlinger

Val-de-Briey

# Hôpital: le biomédical, un service au chevet des appareils médicaux

Au centre hospitalier de Val-de-Briey, une petite équipe de trois personnes œuvre en silence pour garantir le bon fonctionnement des équipements médicaux. Immersion dans un service aussi indispensable que méconnu: le biomédical.

Une machine qui tombe en panne et c'est toute la chaîne du soin qui dérape. Afin d'éviter cela, le centre hospitalier de Val-de-Briey a un service dédié à la gestion globale des équipements médicaux. Deux techniciens, Pauline Humbert et Nicolas Siggillino, et un ingénieur biomédical, Frank Misteck, qui porte également la casquette de responsable de la petite équipe, en sont aux petits soins. Pour les rencontrer, direction le sous-sol de l'hôpital Maillot, où ils officient à l'abri des regards.

« Les professions d'ingénieur et de technicien biomédical sont nées courant des années soixante-dix, quand on s'est rendu compte que les dispositifs médicaux et tout ce qui sert à prodiguer des soins aux patients devenaient de

plus en plus sophistiqués », explique Frank Misteck. Lui qui endosse le rôle de président de l'association des agents de maintenance biomédicale (AAMB) depuis environ six ans, a rejoint le service de Briey dans les années 2000, peu après sa création. « C'est un petit service qui existe maintenant dans quasiment toutes les structures hospitalières ».

## Support des blouses blanches

Il agit dans l'ombre au sein des établissements médicaux. « On est en deuxième ligne, en support des blouses blanches ». Achat, installation, réforme, entretien... Du pousse-seringue au scanner, aucun équipement n'échappe à la surveillance du biomédical, qui se conforme à un cadre réglementaire important. Avec l'objectif de toujours assurer la continuité du soin des patients dans l'ensemble des sites qui forment le centre hospitalier.

« Ce n'est pas toujours évident avec les contraintes financières. Car on coûte beaucoup d'argent », sourit ironiquement le responsable. « Quand je remplace le scanner, c'est 350 000 euros ». Une

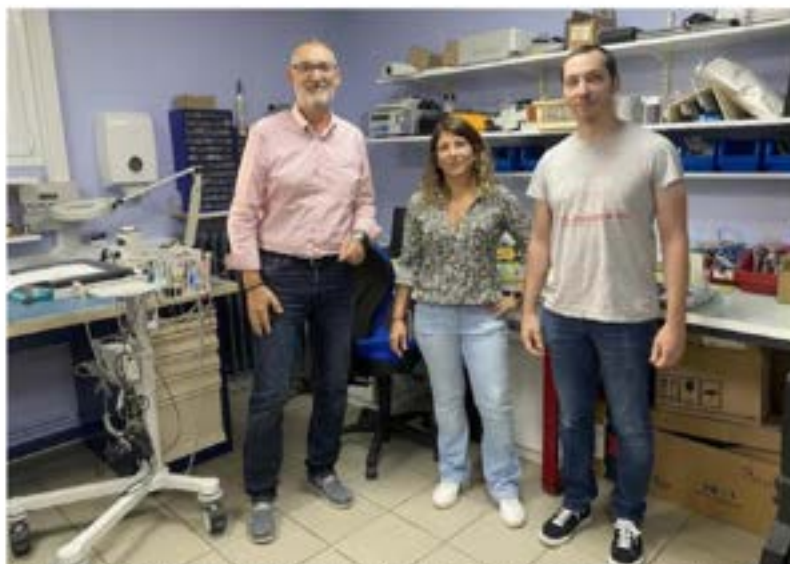

De gauche à droite, le service biomédical du centre hospitalier de Briey est composé de Frank Misteck, ingénieur et responsable du service, Pauline Humbert et Nicolas Siggillino, tous deux techniciens. Photo Alexis Vaury

salle de bloc opératoire devrait être renouvelée prochainement. « Entre les travaux et le matériel, on doit être sur un budget d'à peu près 500 000 euros ».

Frank, Pauline et Nicolas ont

également un rôle de formation auprès du personnel médical et non médical. « Parce que c'est bien de mettre en place un dispositif, mais si personne ne sait l'utiliser... » Et ici, comme ailleurs, la tech-

nologie ne cesse de progresser. Le service biomédical n'a pas fini de veiller dans l'ombre sur le parc d'appareils médicaux du centre hospitalier de Val-de-Briey.

● Alexis Vaury

Le Républicain Lorrain

Metz

## Le centre hospitalier expérimente le transport de prélèvements par drone

Pour la première fois, le centre hospitalier régional (CHR) Metz-Thionville a transporté des prélèvements biologiques par drone, jeudi 25 septembre. Une expérimentation inédite dans le Grand Est, qui, si elle s'avère concluante, pourrait être étendue à d'autres services de santé.

« **P**arachute armé. Porte fermée, verrouillée. Je sois de la zone. » Bruno Mesli, télépilote pour la société Delivrone, quitte l'enceinte grillagée. Sur une estrade où figure un QR code, le drone fait tourner ses hélices. Lentement, il s'élève dans le ciel gris. Puis accélère. Direction l'hôpital Bel-Air à Thionville, à une quarantaine de kilomètres de là.

Ce jeudi 25 septembre 2025, le centre hospitalier régional (CHR) Metz-Thionville a, pour la première fois, livré des pré-

levements biologiques par voie aérienne grâce à un drone. « On transporte des échantillons entre Metz, Thionville et Briey, les trois sites du laboratoire de biologie médicale du CHR », explique le docteur Pascale Perez, responsable en microbiologie. « Le drone offre un gain de temps significatif en évitant le trafic routier très dense sur cet axe. On espère ainsi réduire la durée du transport de 15 à 20 minutes, ce qui permet aux patients, en bout de chaîne, de recevoir leurs résultats plus rapidement. »

### Des résultats plus rapides pour les patients

Cette technologie aide également le CHR dans la décarbonation son transport. Car jusqu'à présent, les prélèvements biologiques étaient transportés par la route, à raison de cinq navettes journalières. Pendant deux semaines, six allers-retours supplémentaires seront

expérimentés avec le drone. « On est en phase de test. Il faut s'assurer que les prélèvements biologiques ne soient pas altérés par ce mode de transport. Plusieurs paramètres peuvent jouer, comme la température, les vibrations ou l'accélération du drone », explique Pascale Perez. Pour cet essai, les échantillons ont donc été prélevés en double, afin de vérifier qu'ils arrivent dans le même état par drone que par la route.

Dans le laboratoire, les prélèvements envoyés ont été soigneusement choisis, en fonction de leur urgence, puis emballés et rangés dans trois sacoches, installées ensuite à l'intérieur du drone. L'ensemble ne doit pas dépasser les 3 kg. « Certains prélèvements voyagent à température ambiante, d'autres sont congelés. »

Le but de l'expérimentation est de vérifier qu'on réussit à maintenir la température cible en fonction de l'échantillon »,

détaille Pascale Perez.

Pendant le transfert, Bruno Mesli, le télépilote, surveille de près les capteurs et les images filmées en temps réel par le drone. Dans son oreillette, un pilote lui donne des instructions depuis Rouen. « On a tout un tas de procédures, comme dans l'aviation », explique le professionnel. « Si on perd une aile, on a un parachute ; si un aéronef nous coupe la route, on a prévu un chemin de détournement ; et tous les kilomètres on a des zones prévues pour un atterrissage d'urgence. »

Il n'y en a pas eu besoin, pour ce premier vol. Une heure après avoir quitté Mercy, le drone est revenu de Thionville sans encombre. Reste à vérifier que les prélèvements transportés ne soient pas endommagés. « La phase de test va durer encore quelques jours, ensuite on verra jusqu'où on peut aller. On peut imaginer utiliser cette technologie pour d'autres ser-



Le drone emmène les prélèvements biologiques depuis Metz-Mercy jusqu'à Bel-Air Thionville. Un gain de temps non négligeable par rapport au transport routier. Photo Karim Skari

vices de l'hôpital », envisage déjà le directeur du CHR, Dominique Pejjak.

■ Cécile Carton

Le Républicain Lorrain



## Metz : À Legouest, un restaurant éphémère au cœur des soins palliatifs



Des patients en soin palliatifs profitent d'un repas en musique pour se changer les idées. © Radio France - Julie Tezkratt

**Au centre de soins palliatifs de Legouest à Metz, un restaurant éphémère a offert aux patients et à leurs proches une parenthèse de douceur. Un repas gastronomique pour oublier, le temps d'un instant, la maladie.**

**Oublier un instant la maladie**, retrouver la saveur des moments simples, partager un repas comme au restaurant : c'est le pari qu'a relevé le centre de soins palliatifs de Legouest, au CHR Metz-Thionville. Grâce à un partenariat avec le lycée hôtelier Raymond Mondon de Metz, dix patients et leurs proches ont vécu une parenthèse enchantée autour d'un repas gastronomique imaginé et servi spécialement pour eux.

### Un moment hors du cadre hospitalier

Dès l'entrée, **l'odeur des plats met les convives en appétit**. Nathalie a passé plusieurs mois au sein des soins palliatifs. Elle est venue accompagnée de ses filles, Eva et Clémence. Pour elles, ce repas a une résonance toute particulière : *"Durant mon hospitalisation, elles étaient là, toujours à m'accompagner. C'était important de leur faire vivre autre chose, dans un cadre différent de l'hôpital"*, confie Nathalie.

Sa fille Eva, très émue, **mesure l'importance d'un tel moment** : *"On a passé trois mois ici avec elle, et pas dans les meilleurs moments. Aujourd'hui, on met de côté la maladie et on vit comme si on était au restaurant. Une vie normale. Ça fait du bien, pour elle comme pour nous."*



## Des étudiants pour un service digne d'un restaurant étoilé

En cuisine et en salle, les étudiants en hôtellerie du lycée Raymond Mondon ont œuvré avec un soin particulier pour **s'adapter à chaque patient** : *"On nous a donné une fiche avec les besoins spécifiques, certains doivent manger mixé. Alors on adapte tout : les blinis, la viande, le poisson."*, explique Elena Martin, étudiante en cuisine.

En salle, Anaïs et ses camarades ont **redoublé d'attention pour offrir un cadre chaleureux** : *"Comme beaucoup de ces personnes ne peuvent pas se déplacer, leur apporter un moment convivial comme au restaurant, c'est unique. Et pour nous, c'est une expérience humaine très forte, quelque chose qui nous marquera."*

## "Nous travaillons avec des gens vivants"

Pour Anne-Cécile Bourjal, cheffe des soins palliatifs du CHR Metz-Thionville, **ce restaurant éphémère répond à un besoin essentiel** : *"Nos patients sont fragiles et fatigués. Sortir au restaurant, pour eux, c'est impossible. Ce partenariat permet d'apporter de la gastronomie au sein même de l'hôpital. Les petites choses simples de la vie apportent du bonheur, du réconfort, du bien-être. Nous, nous travaillons avec des gens vivants, sur la vie qui reste, et ces moments de partage sont essentiels."*

Ce projet, Fanny D'Antuono, infirmière depuis trois ans aux soins palliatifs, et Lydie Fischer, aide-soignante depuis quatre ans, l'ont porté avec passion. Organiser un restaurant gastronomique au cœur d'un service hospitalier n'a rien d'anodin, mais pour elles, **cela en vaut la peine** : *"Il faut se créer des projets, pour les patients. Depuis quelques jours, on leur en parlait : ils étaient enchantés. Une dame avait dit non, catégoriquement. Puis elle a finalement accepté, a invité sa famille et s'est même habillée pour l'occasion. Ça crée de la vie."*

La soignante ajoute : *"On est là pour des personnes vivantes. Ce repas crée du lien, des souvenirs. Certaines familles reviennent nous dire merci, même après le départ d'un proche. Ces moments comptent énormément."*



---

Metz

---

ICI Lorraine (Moselle et Pays Haut)



# ÉVÉNEMENTS

*Retour en images sur le TOP 5 des événements marquants, qui ont fait vibrer le CHR en 2025, à travers le regard de notre communauté sur les réseaux sociaux.*



👁️ Nombre de vues :  
👤 **34 551**





**Daniel**  
« Un grand bravo ! »



Centre Hospitalier Régional Metz-Thionville

29 avril 2025 · 🌐

...

🏥 **Réhabilitation du Service des Urgences à l'Hôpital Bel-Air : un projet ambitieux au service des patients et du personnel ! 🏥**

📄 Retrouvez à la fin du post des informations pratiques sur les travaux en cours.

😊 Depuis 2023, l'Hôpital Bel-Air a lancé un grand plan de réhabilitation des urgences sous la houlette des Docteurs Alarcon et Sorcinelli chef de pôle et chef de service, dont l'objectif principal est d'améliorer l'accueil et la prise en charge des patients, tout en optimisant les conditions de travail du personnel médico-soignant.

🔹 **Phase 1 — 2023 : Déplacement de l'Unité d'Hospitalisation de Courte Durée et du Centre d'Accueil de Crise**

La première phase a débuté en 2023 par le déplacement de l'UHCD en février 2023 et du CAC de l'hôpital Bel-Air en juin 2023 dans un autre bâtiment.

🔹 **Phase 2 — 2024 : Rénovation des urgences pédiatriques**

Cette première phase a permis d'engager en 2024 la deuxième phase avec la rénovation des locaux pour accueillir le SU pédiatrique actuellement situé au rez-de-chaussée du bâtiment Urgences. Les locaux ont été inaugurés en septembre 2024.

Cette deuxième phase permet de créer un parcours de soin dédié aux urgences pédiatriques dans un espace totalement rénové disposant de nouveaux box pour traiter les urgences et de cinq chambres d'UHCD.

🔹 **Phase 3 — 2025 : Agrandissement des urgences adultes**

L'espace libéré au rez-de-chaussée du bâtiment a permis de lancer, dès septembre 2024, la première phase du plan de travaux sur le RDC du bâtiment urgences.

Cette phase concerne l'agrandissement et la réhabilitation complète des urgences adultes via l'augmentation de l'ordre de 30 % de la surface actuelle. Les travaux devraient se dérouler jusqu'à l'automne 2025.

📌 Dès le 6 mai, le service d'Urgences adulte comprendra un nouveau circuit « patient-debout ». Cela permettra de fluidifier le flux des Urgences :

- 8 box de consultations supplémentaires
- Aménagement d'un espace dédié à la psychiatrie, avec une zone isolée pour garantir l'intimité des patients
- Réaménagement de l'accueil avec un espace pour les accompagnants

📌 Des travaux auront lieu à compter du 12 mai dans le reste du service pour :

- Recréer un espace d'accueil moderne avec accueil administratif et espaces infirmières d'accueil et d'orientation
- Recréer un espace d'accueil ambulance/pompiers
- Rénover le déchocage et les box adjacents
- Créer un accueil brancard

🚧 Le parcours patient a été organisé et sera clairement communiqué sur place. Une signalétique dédiée sera mise en œuvre. Les prises en charge seront garanties dans les conditions habituelles.

👉 L'ensemble de ces travaux, d'un montant de 2,5 M€, vise à transformer profondément notre service des urgences pour répondre aux défis d'un accueil moderne, fluide et humanisé.

🙏 Merci à toute l'équipe qui œuvre à rendre ce projet possible.

#Réhabilitation #Urgences #Hôpital #AméliorationContinue #Santé #Innovation #PlanUrgences



Nombre de vues :



54 186

**Joss**  
« Merci, et bravo pour le courage de ces soignants »



**Rachel**  
« Bien ! »

**Ange**  
« 👍 🙌 »



### Centre Hospitalier Régional Metz-Thionville

20 juin 2023 · 🌐

...

🏆 Un grand bravo à nos équipes pour cette belle réussite collective des Olympiades de la santé !

Le [Centre Hospitalier Régional Metz-Thionville](#) a eu le plaisir d'organiser ce vendredi en clôture de la semaine de la qualité de vie et des conditions de travail un moment convivial et fédérateur, le relais 4x1200m, réunissant plusieurs dizaines de nos professionnels de santé. 🏃‍♂️🏃‍♀️🏆

✅ Au programme : bonne humeur, esprit d'équipe et dépassement de soi pour rappeler combien l'activité physique est essentielle, aussi bien pour les patients que pour celles et ceux qui prennent soin d'eux chaque jour.

🎉 À cette occasion, nous sommes fiers d'annoncer l'ouverture prochaine d'une salle de sport au sein de l'hôpital de Mercy pour le personnel. Un espace pensé pour favoriser le bien-être, la santé et le lien social au cœur de l'établissement et piloté par une association de professionnels de santé dédiée, avec à sa tête Olivier Scarpellini, infirmier spécialisé.

Et merci à la [Région Grand Est](#) pour son soutien financier !

👏 Bravo à toutes les équipes mobilisées avec la cellule communication, volontaires des services, cadres de santé, RH, sécurité, logistique, restauration... et surtout aux participants qui ont contribué à la réussite de cet événement.

Merci aussi à nos partenaires pour les lots d'escalade Block'Out, et de cryothérapie.

Ensemble, continuons à faire vivre l'esprit d'équipe au service de la santé de tous.

[#CHRMETZTHIONVILLE](#) [#OlympiadesDeLaSanté](#) [#SantéEtBienÊtre](#) [#SportSanté](#) [#HôpitalMercy](#)  
[#EspritDÉquipe](#)



Nombre de vues :



**19 497**





**Stéphanie**  
« Ca donne envie de venir  
bosser à Mercy tout ça ! »



Centre Hospitalier Régional Metz-Thionville

30 septembre 2025 · 🌐

...

❤️ Une première au Centre Hospitalier Régional Metz-Thionville : un village d'ateliers pour la journée du cœur à l'hôpital Mercy !

Une multitude d'animations organisée par nos professionnels et des partenaires ont pris vie pour sensibiliser le grand public ce lundi 29 septembre 2025 :

- 🩺 découvertes des maladies du cœur et dépistage,
- 🍎 prévention et alimentation avec nos diététiciennes et partenaires,
- 🏃 activités physiques et relais sportif (bravo à la team "Cardiobombo"!),
- 🚑 gestes de premiers secours (merci à notre équipe de choc du Centre d'Enseignement des Soins d'Urgence)

🖼️ exposition thématique d'immersion pour prolonger la réflexion, encore présente dans le hall,

👶 accueil de deux classes d'écoles primaires pour une action éducative dès le plus jeune âge (spéciale dédicace aux enfants pour leur excès de mignonnerie).

👉 Autant de formats interactifs qui ont permis d'apprendre à prendre soin de son cœur à tout âge.

🏥 Et le dynamisme de l'activité de cardiologie au CHR Metz-Thionville ne s'arrête pas là... de nouveaux projets sont déjà en préparation pour renforcer encore notre offre de soins et répondre aux besoins des patients.

👏 Le Centre Hospitalier Régional Metz-Thionville est d'ailleurs l'un des meilleurs centres de cardiologie de France, régulièrement mis en lumière dans les palmarès nationaux.

👏 Bravo aux équipes du pôle Maladies du Cœur et des Vaisseaux, aux partenaires, aux bénévoles et aux équipes communication qui ont assuré cette première édition marquée par une très forte participation. Au total vous avez été plusieurs centaines à profiter des différents ateliers de la journée !

👉 Parce que la santé du cœur est l'affaire de tous, faisons-en une priorité, chaque jour.

[#journée mondiale du cœur](#)



Nombre de vues :



**43 875**

**Sylvie**  
«Toute ma considération à l'équipe  
Bravo ❤️ »



**Yannick**  
« Belle initiative »



Centre Hospitalier Régional Metz-Thionville

20 novembre 2025 · 🌐

...

### 👉 Le DuoDay 2025 - C'est aujourd'hui au CHR Metz-Thionville !

Aujourd'hui, c'est avec fierté que notre établissement renouvelle sa participation au #DuoDay, une initiative nationale, qui fait écho au travail quotidien de nos équipes en faveur de l'inclusion.

### 👉 Le DuoDay, c'est quoi ?

Le DuoDay c'est une journée de rencontres entre professionnels et personnes en situation de handicap, qui permet une immersion concrète dans le monde du travail. C'est l'occasion de découvrir des métiers, d'échanger avec des professionnels, de changer de regard sur le handicap... et de rappeler que chacun a sa place dans le monde du travail.

👉 Cette année, nous accueillons **23 participants** (dont 7 étudiants\*), répartis entre Mercy et Bel-Air.

👉 Notre objectif → leur faire découvrir la richesse et la diversité des métiers du CHR — du bloc opératoire à la gynécologie, en passant par l'urologie, la pédiatrie, la maternité, l'USIC, la chirurgie vasculaire, la cardiologie...

Sans oublier nos services administratifs : accueil, service retraite, gestion carrière/paie, contrôle de gestion.

👉 Merci encore aux participants, aux équipes et à nos partenaires pour leur engagement et leur bonne humeur !

\* Les étudiants accueillis sont issus des EIFS du CHR Metz-Thionville et du [Centre Hospitalier de Brie](#), des établissements engagés au quotidien en faveur de l'inclusion.

### 👉 Le saviez-vous ?

12 millions de personnes en France vivent avec un handicap — et pour 80 % d'entre elles, il s'agit d'un handicap invisible.

Un rappel fort de la nécessité de l'inclusion... et de notre engagement quotidien pour qu'elle devienne une réalité - dans les gestes, les pratiques et les environnements que nous construisons.

👉 Portés par notre solide politique handicap au CHR Metz-Thionville, nous avons à cœur de :

- 👉 Promouvoir la diversité
- 👉 Agir concrètement pour l'inclusion et l'égalité des chances
- 👉 Reconnaître et valoriser les compétences de tous
- 👉 Garantir un environnement de travail adapté à chacun

Unis pour faire de l'inclusion une réalité !



Nombre de vues :



45 717



**Sylvie**  
« Merci pour toutes ces personnes  
Bravo au CHR »



**Magali**  
« C'est bien ça 🙌 »



Centre Hospitalier Régional Metz-Thionville

28 novembre 2025 · 🌐

...

### 👤 Challenge Peau à Peau 2025 – Mercy bat son record !

Du 18 au 20 novembre, le service de néonatalogie de Mercy a pris part au Challenge Peau à Peau\* organisé par @SOS Préma, un événement qui valorise ces moments essentiels entre parents et bébé.

👶 Cette année, ce sont 19 bébés et leurs parents qui ont relevé le défi, cumulant au total + de 186h de peau à peau !

👏 Félicitations aux parents de Chloé-Stone, Léandro et Tiago - gagnants de cette édition 2025 et bravo à l'ensemble des familles participantes.

📖 Nouveauté → Cette année, les parents ont pu découvrir le livre d'or initié l'an passé par les équipes et y apporter à leur tour leur contribution en déposant leurs témoignages à destination des futurs participants.

💙 Merci aux équipes du service de néonatalogie de Mercy pour leur mobilisation et leur accompagnement tout au long du challenge.

🎵 Le peau à peau → C'est un soin aux nombreuses vertus, qui... 📖

- Favorise le confort et le développement de bébé 🌱
- Renforce son immunité pour mieux affronter la prématurité ou la maladie 🤖
- Facilite la création du lien parent/enfant 🧡
- Aide à réguler la température du nourrisson 🔥
- Facilite l'allaitement maternel 🍼
- Réduit le stress de bébé et sa maman 🧘
- Atténue la douleur de bébé lors des soins (grâce à ses effets antalgiques) 🩹

\*Lancé en 2023 par SOS Préma (à l'occasion de la Journée Mondiale de la Prématurité), ce challenge vise à promouvoir la pratique du peau à peau dès la naissance et tout au long de l'hospitalisation, en maximisant ces moments pendant les 48 heures du défi.



Nombre de vues :



61 269

**Virginie**  
« Bravo 💕 »



**Adjani**  
« Adorable »



## Centre Hospitalier Régional Metz-Thionville

4 décembre 2025 · 🌐

...

🏗️ GHT Lorraine Nord – Lancement du chantier d'un nouveau bâtiment commun sur le site de l'Hôpital Mercy au service des patients du territoire !

Le [Centre Hospitalier Régional Metz-Thionville](#) et l'[EPSM Metz Jury](#) annoncent le début des travaux d'un bâtiment stratégique qui regroupera :

- 🏠 la nouvelle pharmacotechnie du CHR Metz-Thionville
- 🏠 la nouvelle Unité d'Accueil et d'Orientation (UAO)
- 🏠 le Centre d'Accueil et de Crise (CAC) de l'EPSM Metz-Jury

Un projet structurant inscrit dans le plan d'investissement de 500 M€ sur 10 ans porté par le CHR Metz-Thionville, établissement support du GHT Lorraine Nord.

### 🔑 1. Une pharmacotechnie nouvelle génération pour répondre aux besoins de demain

Le CHR Metz-Thionville modernise profondément sa Pharmacie à Usage Intérieur avec la construction d'un bâtiment dédié et entièrement repensé pour soutenir :

- 45 000 préparations cytotoxiques/an
- 30 000 préparations non cytotoxiques/an
- l'intégration future des médicaments de thérapie innovante

Pensée avec les équipes, la nouvelle infrastructure offrira :

- 🌞 davantage de lumière naturelle
- 🌞 une logistique optimisée et une communication facilitée avec la PUI
- 🌞 une sécurisation renforcée des flux, déchets, bionettoyage et cryoconservation
- 🌞 une armoire ventilée pour substances à risque

🏠 Le magasin du CHR bénéficiera aussi d'une augmentation de surface de 20 % et d'un nouveau quai de livraison.

### 🗨️ 2. Une réorganisation majeure du dispositif d'accueil psychiatrique d'urgence

L'EPSM Metz-Jury restructure son offre de soins d'urgence en santé mentale avec l'ouverture d'une UAO de 20 lits, dotée de :

- 2 chambres d'isolement
- 1 espace d'apaisement
- un accueil 24h/24 – 7j/7, en soins libres ou sans consentement, pour des séjours de 3 à 7 jours



Nombre de vues :



**46 010**



**Antoinette**

« 👍👍 »

**Objectifs :**

- ✓ améliorer la réponse aux crises psychiatriques
- ✓ réduire les délais d'attente aux urgences
- ✓ offrir une prise en charge précoce et intensive
- ✓ faciliter des alternatives à l'hospitalisation complète

Le CAC poursuivra ses missions actuelles pour les séjours courts nécessitant une stabilisation rapide.

Le site de Mercy disposera désormais d'un parcours psychiatrique d'urgence plus lisible, plus rapide et mieux coordonné, en lien direct avec le plateau technique somatique du **Centre Hospitalier Régional Metz-Thionville**.

🏗️ Un chantier structurant pour l'avenir du territoire

Ce projet commun incarne une vision partagée :

- ◆ moderniser les infrastructures hospitalières en Moselle
- ◆ renforcer la qualité et la sécurité des soins
- ◆ fluidifier les parcours entre disciplines
- ◆ préparer l'avenir des pratiques pharmaceutiques et psychiatriques

🚧 Un pas déterminant pour l'offre de soins en Lorraine Nord. Le chantier commence, l'avenir se construit !

**Agence Régionale de Santé Grand Est**



**Sylvie**

« Excellente nouvelle ! »



Centre Hospitalier Régional Metz-Thionville

10 décembre 2023 · 🌐

...

### 🏠 1 patient, 14 enseignements et une multitude d'équipes engagées | Les Olympiades IFSI 2025

📅 Les 25 et 26 novembre derniers, l'IFSI du Saulcy a proposé à ses étudiants de 1<sup>re</sup> année un exercice original de mise en situation : les Olympiades IFSI 2025.

Véritable temps fort pédagogique, cet événement a permis aux étudiants infirmiers de découvrir concrètement la réalité du soin et du métier d'infirmier - en amont de leur premier stage.

🌿 Répartis en plusieurs équipes de 7, les étudiants ont pu évoluer à travers 14 ateliers, chacun en lien avec les différentes unités d'enseignement suivies lors du 1<sup>er</sup> semestre.

Tout au long du parcours, les étudiants ont suivi un même patient → un choix de l'équipe pédagogique montrant que, dans la pratique, toutes les unités d'enseignement peuvent être mobilisées pour un seul et même patient.

💡 Réflexion clinique, analyses, recherches, échanges et collaboration ont rythmé ces olympiades, avec un objectif clair : favoriser la cohésion d'équipe, donner du sens aux apprentissages théoriques et faire émerger une vision globale du métier infirmier.

👥 Ce projet a pu être mené grâce à l'implication de l'ensemble de l'équipe pédagogique de l'IFSI du Saulcy – formateurs, secrétaire et bibliothécaire – tous mobilisés pour accompagner les étudiants dans cette expérience fédératrice et formatrice.

🌟 2 journées riches de sens, d'engagement et d'apprentissage, qui témoignent de notre volonté d'offrir aux futurs professionnels de santé une pédagogie active et porteuse de sens.



Nombre de vues :



**49 714**

**Marie**  
« Bravo à tous 👍 »



**Monique**  
« Bravo ! »



## Centre Hospitalier Régional Metz-Thionville

18 décembre 2025 à 14:38 · 🌐

...

### 🏢 Inauguration des nouveaux équipements du laboratoire du CHR Metz-Thionville – Hôpital Bel-Air

Le CHR Metz-Thionville a inauguré les nouveaux équipements du laboratoire de l'hôpital Bel-Air, dans le cadre du Laboratoire de Biologie Médicale du GHT Lorraine Nord.

Ce renouvellement s'inscrit pleinement dans notre stratégie de direction commune :

- 🔵 investir durablement dans des outils performants,
- 🔵 accompagner les professionnels de santé dans leurs missions quotidiennes,
- 🔵 anticiper les besoins futurs du territoire.

🌱 À Bel-Air, un investissement structurant d'1 million d'euros avec de nouveaux équipements comprenant :

- une chaîne de biochimie et une des deux chaînes analytiques en miroir, chacune dotée de trois automates,
- deux automates d'hémostase,
- une sérothèque informatisée,
- des dispositifs de biologie délocalisée déployés dans plusieurs services stratégiques, notamment les urgences et la réanimation.

Ces équipements de pointe renforcent la qualité, la rapidité et la fiabilité des analyses, au bénéfice direct des patients et des équipes soignantes.

#### 🕒 Un moment d'hommage

Cette inauguration a également été l'occasion de rendre un hommage à Jean-Sébastien Dubs, technicien de laboratoire tragiquement décédé il y a quelques mois. Très engagé dans ce projet, son investissement et son professionnalisme ont marqué durablement les équipes. Sa mémoire et son engagement restent pleinement associés à cette réalisation.

🙏 Un grand merci à l'ensemble des professionnels mobilisés pour faire de ce projet une réussite collective au service de la santé sur notre territoire.

#laboratoire #hopital #investissement



Nombre de vues :

**58 765**



**Astrid**  
« 🙌🙌🙌🙌 »



**Michael**  
« Bravo les anciens collègues !! »



Centre Hospitalier Régional Metz-Thionville

23 décembre 2025 à 14:28 · 🌐

...

### 🌟 Moments de vie 2025 – Dans les coulisses de nos EHPADs 🌟

EHPAD Félix Maréchal - EHPAD Saint-Jean - EHPAD Le Parc

2025 a été pour nos 3 EHPADs une année riche en rencontres, en émotions et en moments de convivialité. Pour clore cette belle année, nous avons choisi de vous la raconter à travers 3 mots qui ont rythmé leur quotidien 📖

#### 👤 Intergénérationnel

À l'EHPAD Le Parc, le lien entre générations prend tout son sens grâce au partenariat avec l'école maternelle Les Mirabelles, notamment. Entre rencontres régulières, spectacles, olympiades et activités créatives : petits et grands ne manquent jamais une occasion de se retrouver, de partager et de créer ensemble de nouveaux souvenirs.

#### 📍 Lieu de rendez-vous

Saint-Jean s'impose en 2025 comme un point de rassemblement. Les résidents et équipes des 3 EHPADs s'y retrouvent lors de temps forts communs, comme les olympiades inter-établissements, dans une ambiance chaleureuse faite d'échanges, de rires et d'esprit collectif.

#### 🎨 Créativité

À Félix Maréchal, la créativité s'exprime à travers des ateliers variés : écriture avec l'écrivain Benoit Fourchard, cuisine participative, créations manuelles et projets solidaires. Autant d'occasions de s'exprimer, de créer et de partager ensemble.

📖 Découvrez en images ces temps forts, ainsi qu'une partie des animations qui ont rythmé l'année de nos EHPADs : Zoothérapie, musique (concerts, chorales), jardinage, balades, visites touristiques ou moments de découverte... Autant d'occasions de partager, de s'évader et de vivre pleinement le quotidien, sans jamais laisser place à l'ennui !

À Saint-Jean, Le Parc et Félix Maréchal → 2025 aura été une année marquée par le vivre ensemble, le partage, la créativité, le bien-être et la chaleur humaine.

🙏 Encore merci aux équipes, associations et partenaires qui œuvrent chaque jour à nos côtés : [Les Petits Frères des Pauvres](#), [Sourires et Loisirs](#), [Grandir dignement](#), le [SESSAD](#), [Les Blouses Roses](#), le [Centre Pompidou-Metz](#), la [Cité musicale-Metz](#), [Moselle Mouv](#) - et bien d'autres.

📅 Et rendez-vous en 2026... Pour de nouveaux moments à partager !



Nombre de vues :



12 105

**Sonia**  
« Bravo à tous pour cette belle année 🥰  
Y'a de la vie dans nos EHPAD 😎 »



Temps musical : chorale à l'EHPAD Félix Maréchal



Printemps - Ateliers jardinage



Toute l'année - Concert en chambre et temps musicaux avec l'Orchestre National de Metz Grand Est



**Lydia**  
« Bravo 🥰❤️ »









**Directeur de publication :** Dominique Peljak, Directeur général

**Conception et réalisation :** Antoine Bolmont, Directeur de cabinet et de la communication ; Anabel Mayer, Responsable secrétariat DG et Communication ; Serena Reinert, Responsable adjointe communication ; Eric Goettmann, Chargé de communication ; Lucas Cholé, Chargé d'audiovisuel ; Manon Voll, Infographiste ; Julie Zamparini, Assistante Chargée de communication.

***CULTURE & COMMUNICATION***

